京城日報

英語通信講座　研究社

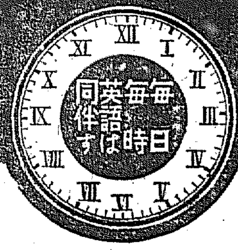

どうしたら紙を通じて教室の情味を獨學者諸君に感じさせて上げられるか、之れが何を措いても本講座の苦心した處でした。從來の講義錄の殆ど全てが此配慮を忘れてゐるらしいのは遺憾です。本講座を受取る第一印象は先づ會員に微笑みかける美しい裝幀である相です。それから鮮麗な文字が親切に丁寧にどれほど巧妙に英語を說いて行く事か！と言つてもこれは要するに廣告です。今日即刻見本を請求して廣告以上の事實を知つて下さい。『專檢』受驗案內が添へてあります。

別冊附錄 1—5（これも本講座の親切の一つ生きた證據です）

(1) 研究社英語新讀本　各冊寫眞・圖版多數入り百五十頁乃至二百五十頁の美本
(2) 英語讀本辭書　各冊約百頁、發音符號假名附、復習用として周到を極む
(3) 英語學習カード　各級二百四十枚宛單語文例豐富・堅緻なる厚紙に印刷
(4) 英習字手本　裝幀美麗、圖版印刷頗る鮮明各冊四十八頁
(5) マイフレンド　會員相互の通信と英語補習と趣味講座を兼る機關月報

特色
▼中等英語全科を一年三箇月で卒業
▼一學級より五學級まで各三箇月六冊
▼各學級獨立にて途中より入學自在
▼學費は各學級一箇月分一圓五十錢宛
▼五大附錄無料贈呈他に種々の特典あり

◆內容見本 學則（送料呈）

東京市麴町區富士見町六丁目　研究社通信學部　【振替東京三〇八五番】

本年掉尾の大活躍・十二月號出づ　東京

◆今期議會解散か否か（雨か風か石川半山先生の熱血論）
◆怪御殿の祕密を發く（新聞記者が探偵を放つての大苦心）
◆明治大正婦人政客物語（大活躍した十五人の婦人は誰々か）
◆各省事務次官總捲くり（十一省に亘る事務次官評判）
▼新樞府議長穗積陳重男評傳
▼野望の人田中義一男（白鳥太郎）
▼全國高等農林學校長評判記
▼生活に直面すべし　帝大總長 林 毅陸
▼時代問題中の貴族院　公爵 近衛文麿
▼假名を用ひよ　白木屋社長 西野恵之助

トテモ面白い傑作ぞろひ
新講談 刺青お妙……青木純二
落語 熊阪（三升家小勝）▼おかちん（杉山其日堂）
新講談 木村丈八の死……瀧馬 敏
講談 淺山三五郎……寶井琴窓
新講談 秀吉の初戀……遠藤鶴介
新講談 松田伯龍軒……清見陸郎
小說 不景氣帳……大泉黑石
講談 高野長英……大島伯鶴
講談 戀の計畫……錦城齋典山

二十年振に行はれた 早慶野球戰批評（すぐ早く出た本誌獨特の批評）
事實哀話 パン賣娘の戀（可憐な娘の胸に咲いた花よ）
▼新進十大野球選手
▼法政大學評判記
▼後變つた名ある人々
▼毛色の變つた若槻姫君達
▼塚原卜傳の後裔が……
▼華冑界の新人
▼女囚刑務所訪問
▼堂本印象畫伯

◆ラジオ放送　名士のラジオ放送に纏はる面白い特種エピソード
◆モデル物語　花咲しき乙女の肉體をさらして生活する人々の話
◆祕書官物語　昔は大官を叱りとばした今は大臣閣下のカバン持
◆名士の月旦　現代各方面に活躍する花形名士の人物月旦評判記

趣味と實益 記事滿載　素敵に面白い讀物揃ひ！賣り切れぬ內お早やく！お求め下さいませ。
定價四十錢 郵税二錢
東京京橋 實業之日本社　振替口座東京三三六番

（絕對獎勵作見本無代進呈）
經濟養蠶講習錄
會費金三圓五十錢 六ケ月卒業
東京府北多摩郡西ケ原 蠶業講習所

米國ウエーバーシルド會社製　カタログ進呈
新型 ナイル號自轉車
特約店 輸入元 木村商店 大阪老松町

KING キング 十二月號

天地を動かす誠の力!! 世界に輝く本誌の光!!

溢るゝ興味！高鳴る感激!!
「キング」の到る處、歡呼の聲！
本號又々大增刷!!——眞に奇蹟的の發展振り
全誌に漲る熱誠・眞劍味!!
本年掉尾の大活躍！見よ！
この面白さ・素晴しさ！各方面驚嘆の的！

大谷光瑞氏

杉浦重剛翁

血脇守之助氏

◎誤れる教育（一世の人傑光瑞師の教育嚴正なる名論！）……大谷光瑞
◎出でよ！世界的英雄!!（熱血躍る青少年の必讀文！）……在米 鶴見祐輔
◎杉浦重剛先生（明治大正の偉人杉浦先生に親しく教を受けた侯が特に執筆）……侯爵 小村欣一
◎齒科醫界の權威血脇守之助（東京齒科醫專の校長として令名ある血脇氏が世界最高の學位を受けるまでの血の滲む樣な立志傳！）
◎善人の惡・惡人の善（面白く誰にもわかる喩へ話を引いて人の道、世渡の秘訣を教へられたもの。万人必讀の名說話。）……東洋大學教授 中島德藏
◎人間生活は一種のリズム……奈良女高師校長 槇山榮次
◎人情美談 愛は強し（貞操を守る爲めに男を殺した妻が無罪になるまで）……吉沢鎌之輔

明治天皇頌歌
明治聖帝の御生涯、御事蹟に依つて作られた歌を特に本誌に發表。（北原白秋作—山田耕作曲）

◎一偉人の歩んだ道……尺 秀三郎
◎狸のお化け……關 精拙
◎古今東西逸話の泉……陸軍中將 堀內信水

口繪とグラフ
▼誌上に定評あるキンググラフは益々充實、艶麗、感心を拔つ！▼國の誉れ赤穗義士の討入、池上秀畝氏の筆（四色版）を始め、▼オフセット、四色版、寫眞版等實に數十頁！▼目のさめる樣な美しさ▼讀物同樣の面白さ

修養口話
◎憧れに擬はれるな……今村恭太郎
◎理想の夢……山脇房子
◎スポーツマン・スピリット……犬丸徹三
◎信仰の力……武藤金吉

◎良子女王と文珠菩薩
◎親子の情愛は血統によらず……代議士 小久保喜七
◎シカゴ對早大大野球戰（米國の強豪シカゴ軍と早大の大試合。惜しくも敗戰に終るまでの血湧き肉躍る物語り）
◎手品的實驗（面白い實驗で科學の知識が得られる讀み物）……東京女高師教授 堀 七藏
◎洋行土產 泣き別れ（異國情調のたつぷりした人情美談一讀快を絕る）……矢田挿雲
◎活版子僧から大新聞社長（泰西立志傳）
◎一寸した心掛けに意外の幸福を齎した實話……香川鳥城

一讀千金の好短篇
◎古今東西美談佳話 ◎奇智頓才ものがたり ◎家庭セクション ◎抱腹絕倒笑ひの庫 ◎ミーさん物語 ◎田舍父さんの手紙 ◎文藝夜話 ◎一人一話名士の傑 ◎瀨越兒の放浪 ◎東西孝子の譽
◎人物寫眞物語 ◎メートル法三十種 ◎奴がやつた（逸話） ◎修養箴言 ◎淨土宗の夢文 ◎名案と絕好物語 ◎母の愛、母の誡め ◎一行修士 ◎見事な挨拶 ◎驚愕ゴシップ

◎冬の自然（十五名家合作）
◎物語詩（本誌獨特面白い詩）……尾崎喜八
◎珍妙無類話の種
◎古今名人物語

新しい試みにかる短篇讀物
◎旗の出世……小島政二郎
◎鷲鳥の卵子……十一谷義三郎

赤穗義士壯烈美譚

未だ世に知られない四十七士の壯烈痛快な復讐物語！執筆者は何れも義士研究に最も造詣深い方々！意外な新しい義士の逸話が續々と描かれた本號の特別讀物！

◎情義兩全 義士討入前夜（大石良雄の面目躍如！）……井上劍花坊
◎新趣向 按摩醫者（大高源吾血と涙の苦心）……半井桃水
◎悲壯の刃 唯七の奮戰（武林と神久の大血戰！）……戸塚源三郎
◎壯烈淋漓 切腹前の義士（義士の最期）……碧瑠璃園
◎雄魂義膽 紙屋與五郎（義と愛の板挾みの惱み）……額田六福

◎毎號增刷！毎號賣切!!
▼本號こそ是非早く御覽あれ▲
キングは早く買はねば買へない雜誌！今直ぐお求めあれ！

愈々最高潮！天下擧つて熱狂！

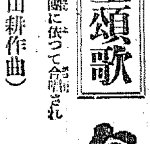
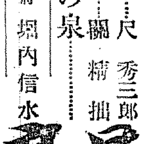
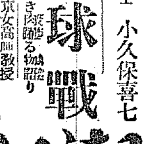

◎新講談 辻斬（辻斬の二名人をめぐる戀と意地を描いた永年間の物語。孝子、節婦の仇討、仁俠と情と武勇—壯烈哀美を極めた稀有の傑作）……喜多川貞之輔
◎科學小說 天空魔（火星に宿いた快飛行機日本に突如襲來が起つた。驚くべき火星人の脅迫は日本をどう動かすか？科學に見る大傑作！）……本間華紅
◎長篇小說 人間味（不思議な運命から轉つた藝妓小傳と…… 田舍に騷動を捲く。そこに現れる面白い現代の社會相。浪六氏獨特の名作である。）……村上浪六
◎熱血小說 悲願千人斬……下村悅夫
◎家庭小說 獅子王……渡辺霞亭
◎童話 燕の長者（面白くて爲になるお話）……宮原晃一郎
◎武俠小說 劍難女難（危地に陷つた美男美女）……吉川英治
◎諧謔小說 親鳥子鳥（上品な滑稽抱腹絕倒！）……佐々木邦
◎落語 竹の水仙（名人氣質の面白い話！）……柳家小三治
◎長篇講談 元和三勇士（父親の仇を尋ねて旅に出た戸田新八郎の助太刀に……）……坂東太郎
◎長篇小說 處女（死の近づいた娘は父の行方を尋ねて旅に出た。可憐な娘の運命如何に？）……中村武羅夫
◎跳ね出す死人……醫學博士 小酒井不木
◎探偵小說
◎海洋小說 マドロスの誇（大懸賞一等當選）……內田新八

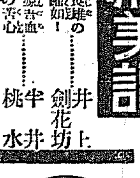
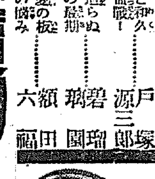

定價五十錢　郵税三錢
東京本郷 大日本雄辯會講談社　振替東京三九三〇
（全國書店にあり）

後場引跡強し
配當落の諸株
多忙となる

商議改造

京城日報

一

商議改選を目前にして商業會議所改造の聲が揚がる。我等もとより其聲に雷同せんとする。但改造の意義は奈邊に在るや。何故に且如何に之れを改造すべきかに至りては容易に斷定を許さない。我等は寧ろ其事の如何にも物々しきに拘らず考へ詰めて微細に至れば案外平凡なものではないかと思ふ。而して其平凡さを徹底とするものである。

改造の字面が暗示する制度の改廢、人の交替など斷じて言ふべくして行はれないことを熟知する我等としては極めて溫和を期して獨り快とする筈にはなれないからである。現狀を此まゝ溫存しつゝ、新選する人々の集まりが今後氣分を一新し、意氣込みを新にし彼等の本然に立ち還ることを念願してやまんのみ。然らば何をか商業會議所の本然といふ。

二

今回の改選は過去の事實により改致されたに相違ないけれども、商業會議所が市民大會の名に於て東上委員を特派し事業公債増額運動を試みた事件によりて激成された面目あるを否む譯には行かないやうである。事業公債は豫算の問題である。要は總督府と中央と、つまり總督府内部の折衝に委ねらるべき性質のものであつて商業會議所の容喙すべき限りでない。言はゞ彼等は越權の譏なきを得ないではないか。彼等にはもつと爲すべきことがある。京城商業會議所定款第四條は其職分を規定し『一 商工業の改良發達に必要なる方策を調査攻究する』事を初めとし以下五項に亙り商工業界の圈内的活動を啓導保護することを規定して居る。故に輿論の如何にあるにもせよ、輿へられた範圍を越えて政治運動めきたる事柄を取りたるは斷じて許し難きものでなければならぬ。とはいへ誤解してならぬは某々氏が牛島氏生の評判をもたらして直に中央要路の胸中に訴へた事その事は至極純なるものとして共鳴を致し其勞を多とすべきではある。唯その某々氏の運動が商業會議所議員の資格に於てし、少くも左樣な形勢らしく振舞うた一點は我等斷じて之を非とせざるを得ないのである。

三

會議所としては別に爲すべき多くを持つ筈である。事業公債の内部だけでも之れに沒頭し之れに沈潛する限り仕事は有り餘つて居るであらう。先づそれを捗どらせなくてはならぬ。現に捗りつゝあるではないかと反駁するにしても、今度の如きあれば一般商工業者は彼等天を指すを知りて脚下を忘れたりとの疑ひを挿まずには居られまい。疑ひだけで其處にあることは會議所をして本然を捨て範圍に脱せしめたものである。殊に京城會議所の實體は常に他地會議所の不健全を攻撃し曰く何々未消運成、曰く何々道路鋪設の運動となつてあらはれる傾向あるに於てをや。我等は之れを不愉快とする、左樣なる浮つ調子を排斥したい。勿論之れが誤解をおそれて繰返し置くが敢て運動そのものを咎むるのでなく商業會議所が足場とし機關とすることを否認するのである。

四

要するに商業會議所は一層事務的でなければならぬ。商工業界愈々多忙なれば益々事務の仕事は繁多化されて行かねばならぬ。理想論に弄るよりも實際的施設に動かねばならぬ。之れ會議所をして本然に立ち還らしむる所以である。

いづれ今回の選擧といへども選擧の方法を變へないのだから新人の登場を餘りに多く期待することは出來まい。制度を變へることも、會議所の性質に鑑み現狀以上のものあるべしとも考へられぬ。唯こゝの上の望みは斯くて選ばるべき人々の覺悟如何に懸るのである。改造といふも畢竟之れだけの事に過ぎぬものとおもふ。而して之れだけの事なるが故に必ず實行すべきを一般商工業者の眼に擲はしめたいのである（並卿生）

連日の敗報に業を煮やす
張作霖氏天津に向け精鋭なる飛行機其他を輸送

【奉天電報】中立を宣言してゐた河南の岳維峻氏は斷然起つて灰色の態度を棄て孫傳芳側より莫大の軍資金を得たのでこれと相呼應して起つ事になり、連日の奉天軍敗報に業を煮やした張作霖氏は八日夜精鋭なる飛行機と軍用自動車數臺を天津に向け輸送した

浙の側面に出ることゝなり既に湖北の呉佩孚軍は準備成り一兩日中に出發命令が出るであらうと

徐州の陷落近し
奉天軍は戰線の縮小に努む

【上海九日發電】北方の形勢險惡の爲め張宗昌氏は總司令部の命に依り戰線を短縮することゝなり津浦沿線は徐州から臨城に、大運河方面は洄洋湖水より海州に夫々撤退してゐる。聯合軍は宿遷、睢寧、碭山の三面より猛烈に進撃し徐州も八日朝陷落し更に徐州に迫り、一方岳維峻氏も進軍してゐる

側面より徐州攻撃
呉蕭岳三氏の特別會議

【漢口八日發電】呉佩孚、蕭耀南及岳維峻三氏間の特別會議の結果湖北にある呉佩孚系軍隊約三、四旅を京漢線に依り河南に進め河南の岳軍約三、四師と合し徐から徐州の隴海線へ迫らしむと觀らる

奉天軍巨頭會議
呉光新氏を中心に

【奉天電報】陸軍總長呉光新氏九日午前九時大連より來奉したが氏を中心に巨頭會議を開き其結果呉光新氏も天津に赴く筈であるが張作霖氏は態度不明である

奉天軍の據れる天津
聯合軍に敗れた奉天軍は主力を極力集中してゐるが
大決戰は茲數日中に同地を中心に開かれやう

十三日の會議迄に諒解が成立する
日米兩國案は略同一だと外務省では樂觀す

【東京電報】關税會議に提出した日本案に依る増收は關税三千萬元自然増收五百萬元、釐税その他撤廢による一千五百萬元その他を合し約七千萬元となるが、米國案に依る一割二分五厘増徴の結果は約一億元となるが米國は一億元を讓歩したとすれば七千萬元の増收となるから計算に於て日米兩案は略同一となる。然も米國案に依れば之等増徴金を釐金廢止まで銀行で保管するから直接支那の手に入らぬ、之には支那の内政干渉に渉る嫌ひあり從つて支那側の賛成せぬ點である、目下日英米三國代表は私的交渉に努めてゐるが次回會議は十三日午前十時開會に決したからそれ迄には諒解がつくものと外務省側は確信してゐる

山東軍開封で最後の決戰

【濟南八日發電】鄭州旅行中の公報發表に依ると山東軍は六日歸德で大敗潰走し開封に引上げたが同地に全軍を集中して最後の一戰を試みる筈であると

張作霖氏停戰を命ず
尚ほ王正廷氏等に向けて戰意なしと通電す

【奉天九日發電】張作霖氏は八日夜、北京の王正廷、顏惠慶兩氏に向け和平の方法に關しては東三省は贊成する、國家多事民困窮の際奉天軍が戰端を開くは欲せず依つて奉天軍としては決して挑戰的に出る意なし、而して張宗昌、李景林等に向け、聯合軍より攻擊に出る迄は隱忍自重すべき旨訓令した

上海に戒嚴令

【上海九日發電】九日より當地支那街に戒嚴令布かれ午前十二時より朝六時までの通行は通行證所持者を要することになつた

露國領事館
清津に設置

【浦鹽八日發】浦鹽露國領事シヤール、マノフは本月中旬頃東京へ出張する筈であるがその主なる要件は清津に露國領事館設置に關し東京大使館と打合せをする爲めであると

欣喜に堪へなかつた秩父宮樣の御健かさ
米國に於ける東洋問題の講演は非常に反響があつた
歸朝せる副島道正伯語る

【神戶電報】郵船歐洲メイル榛名丸は副島道正伯木村駐米大使長岡東大教授等を乘せて九日朝神戶港に入つた副島伯は語る『市俄古大學で先づ日本の政治及び社會上の現狀、日本の對支政策並に朝鮮政治、日米關係等について演説をしたがこの演説は直ぐにラヂオに依り放送されニューヨークタイムスにも掲載され非常な反響を齎した、一般に學生は非常に眞劍であつてよく之を受容れたのであるが教授家中には煽動的排日的口調を以て大いに人氣に投じやうと努める者多數あることを認めた、それから英國に渡つてはスコットランドに於て秩父宮殿下にも拜謁を賜はり四日間も御供を仰付けられたのであるが、殿下の非常に御壯健に渡らせられるのを拜し實に欣喜に堪へなかつた』云々と

木浦や京城を通る定期航空路
明年度に大連まで
日本航空會社で延長さす

【門司電報】大阪木津川尻の日本航空會社では明年度早々現在の大阪、關門間の定期航空を大連まで延長する事に決したので後藤桂吉氏以下二名の飛行士は其踏査の爲め九日門司出帆の商船ハルビン丸で大連に向つたが氏は語る

日本航空會社では大連上海の兩定期航空の計畫を樹てたが上海は國際的關係があり速かに實現は出來ないが大阪、大連間は遞信省に出願中の處諒解を得たので大連著水地を踏査に著手することになつた大連大阪間の航空は大阪より九州有明灣を經て朝鮮木浦京城に至り京城より大連に至るもので約一千五百哩、飛行時間十時間の見込み當分一週一回となるう、上海線が實現すると木浦より別れて一氣に上海に至るもので木浦上海間は四時間で飛行することが出來る、大連からの歸途、木浦京城等をも觀察する積りである

鎌倉にて
尾崎敬義

拜啓、秋風は病後の身に泌み入ります、醫者は私に此の際、靜養の必要を勸告して止みません私は先輩友人とも相談の上、暫時休養の爲め、東洋拓殖會社を辭職することに致しました。夢の樣な二年有半の在職中にも始終私が主張して止まなかつた朝鮮産米増殖計畫の今正に實現されんとしつゝあることはせめてもの慰安であり滿悦であります。浪人生活は果して私を腐朽せしむるか或は又大修養に精進せしむるか、一にあなたがたの御指導如何に待たねばなりません

八方から手が出る鹽税剩餘金支拂
三月餘も延滯した官吏の俸給も支拂へまい

【北京九日發電】十月分鹽税剩餘金三百廿萬元は十日から毎日に亘り支拂はれることゝなつたが時局柄軍費の追求甚だしく多額の要求は五十萬元少きも三、四萬元を要求し既に六、七十萬元を前收され政府は目下之が分配方法に苦心中であるが既に三ヶ月餘も延滯した官吏の俸給支拂も全部は困難であらうと

根氣の好い本黨合同組
手を變へ品を變へて運動す

【東京電報】政友本黨内に於ける合同論者は八日午後六時頃[illegible]、鳩山、綾山外數氏出席にて會合、今後の政本合同運動に付協議するところあつたが左の申合をなし午後十一時散會した

一、吾人は政本合同を以て政局の安定を期せんとするものである
二、政本合同についてはパンフレットは出さぬことにする
三、合同を促進するがために脱黨及分裂するが如きことをなさず

鵬程五萬哩――地球を一周
五大陸凡てに着陸する
デ大佐の飛行計畫

【ローマ八日發電】デピネド大佐は合同通信記者との特別會見に於て更に態度又は水陸的に地球を一周する行程五萬哩の大飛行をなし五大陸凡てに着陸する計畫を述べた、使用機は今回訪日飛行に用ひたると同樣のものである、同氏は合同通信を通じ大佐が日本滯在中日本官民の與へた厚意及官憲が特に注意を附し日々の新聞雜誌を讀かせ旅情を慰めてくれたのに感じ改めて謝意を表する旨日本官民に傳言を依賴した

米航空長官の讃辭

【ワシントン八日發電】伊國飛行家デピネド大佐が濠洲經由日本訪問飛行に成功したのは當地に於ても熱心な歡喜の情を以て迎へられ飛行機に依る世界的空中征服に對し更に一歩を進めるものであり右空中征服は結局各國國民間の連絡を構成するであらうと亞米利加航空局長モフエット少佐は語つてゐる

一級は二票得れば當選は請合
いよ〳〵第二期に入つた京城商議選擧戰

選擧名簿閲覽期も終りを告げて愈々商議改選は第二期に這入つた譯であるが本年の有權者は

一級	內地人	二三三名
	朝鮮人	二二名
	合計	二五五名
二級	內地人	一、四七六名
	朝鮮人	七九九名
	合計	二、二七四名

で前回（十二年十二月）改選の時より總數で百名の減少を告げてゐる、而して前回の選擧成績によつて本年を推想するに前回の一級は[illegible]氏の斷念にて一名の落選者もなかつたが二級は内地人五十二票より最高百八十八票、鮮人百一票より最高四十三票の得票で當選し内鮮共に何れも一名の落選者があつたのみであるが、本年は一級も激戰であるが二級は鮮人側は既に五名の定員に對して候補者は十名を超過する狀態で候補者の多い結果各自の得票も前回より減ずるのは勿論今後候補の顏觸れ決定を見た上の事でないと判らないが、先づ一級は二票、二級は二十票を得れば當選圈内に入れるであらう。

無外起否
興味を引く志岐氏立候補

商議一級候補は豫想の通り內定十四名となり定員に垂んとする狀であるが目下の所之以上新顏を出す模樣にも見えず先づ一服の體である、唯注目の要あり先年鈴木本氏會頭に對し副會頭を爭ふて敗れたる古城龜之助氏（現）あれども會頭としては問題にならぬらしく、當時之れを應援したる志岐信太郎氏（元）再出馬に意あり會頭職に對しても多少の野心なきに非ず、殊に當時副會頭就任後一身上の都合にて退任したる際其職を讓つたる渡邊定一郎氏は最近まで會頭職にあり此推挽の因緣あるに加へ渡邊氏も一旦口外したことは飽まで押し通す一徹者だけに今度は出馬せぬだらうとさへいはれて居る位であるから志岐氏の會頭色氣もマルで絶望とは思はれない、そういふ眼から志岐氏も遂に立候補の肚を固むるに至つた、尤も渡邊氏との間には親交あるだけに諒解は遂げられて居る、但し渡邊氏の周圍は氏をして公職に在らしむるを適當と認め慰撫勸告に努めつゝあり氏の權利的讓りなき限り自氏身の意志に拘らず遮二無二選擧してしまふ計畫なるかの如く推すべき節あり、更に有力候補の一たるを失はず其起否は選擧興味の中心とされて居る

總豫算打合
藏相首相訪問

【東京電報】濱口藏相は九日午前十時三十分加藤首相を私邸に訪ひ十日閣議に上程すべき十五年度豫算について打合せをした

芮氏立候補

勸信常務芮宗錫氏は朝鮮人側二級候補として立候補と決定した

茶話

龍山の總督官邸は少くともあの館を訪問した人は此の館をどうするかと必ず問題にする▲規模壯大、外觀壯麗、結構を極めた此の老大な建物を遊ばせてあるのだから問題にするのも無理からぬところである▲が然しこれを賣るとしてさて買手があるか、少くとも電燈だけでも一晩に百圓二百圓といふ金が入るといふのだから餘程の物好きでなくては買ふとはいふまい▲また買ふて見たところが何に使用するかと云ふことも問題だが、それかと云つていま總督府がこれを賣らうと云ふのではない▲ただ要するに此建物を建てた當時の意氣と資本とが今日の朝鮮に欲しいと云ふことである▲産米増殖計畫の始究期に三千萬圓に達せぬぐらゐの金に經營始め大者小者が揃ふて東上、説明せねばならぬはいかにも殘念ではないか▲朝鮮統治をことほどさ樣にケチにやつて行かねばならぬとは世の中も進んだのか遲れたのか。

人事消息

▲阿部充家氏　八日夜入城東小門外無佛庵へ▲藤波通譯官　同日發還北へ▲吉川管理京城支局長　同夜東上▲御藤鐵道局運輸課長　同隨任▲中樞院參議外七名　內地より八日夜歸城▲木尾虎之助氏（辯護士）母堂死去し郷里鹿兒島に歸省中

商議候補一覽

一級（定員十五名）

▲內地人（定員十四名）

商業銀行	趙鎭泰	（現）
家具飾物商	増田三穂	（同）
食料品卸	辻本嘉三郎	（同）
朝鮮郵船	石垣孝治	（新）
醬油味噌	戸島祐次郎	（現）
金物商	佐野彦藏	（同）
ゴム工業	富野繁市	（同）
時計商大澤	眞木仙次郎	（新）
土木建築	陣内茂吉	（現）
藥種商	古城龜之助	（現）
吳服商秩父屋	堀内謙輔	（新）
日本生命	大庭寬太郎	（新）
教育用具	田川常次郎	（同）
土木請負	志岐信太郎	（元）

‖以上十四名‖

▲朝鮮人（定員一名）

漢城銀行	韓相龍	（現）

‖以上一名‖

二級（定員十五名）

▲內地人（定員十名）

土木建築	藤田安之進	（現）
菓子商	本吉清一	（同）
石炭商	西崎源太郎	（同）
食糧品卸	藤田米三郎	（同）
金物商	佐藤半次郎	（現）
物品貸付	白石巖	（同）
水產	大塚勝吉	（新）
金融	山崎新	（同）
倉庫金融	松本鐵藏	（同）
度量衡	伊藤大仁郎	（同）
自轉車	高居龍三郎	（同）
同	郷築康一	（同）
運送業	河村千三郎	（同）
茶商 北島	北原佐代五	（同）
洋服 角田	川端三次郎	（同）

‖以上十五名‖

▲朝鮮人（定員五名）

朝鮮製糸	南廷圭	（現）
朝鮮生命	梁在昶	（同）
東洋興産	宋達燮	（新）
精米業	李見儀	（現）
同	李邊雨	（現）
朝鮮ゴム	崔樂宣	（新）
雜貨	尹宇植	（新）
時計商	宋在榮	（新）
勸信常務	芮宗黙	（新）

‖以上九名‖

京日案內

五號活字十五字詰五行一回壹圓五十錢 十錢每一字增料金 前納ノ事

英語 及珠算簿記教授 本町四丁目カルス樂器店 京城實踐學院
外交 社員三名內地人男女 年齡中年以上 櫻井町壹丁目八八
店員 入用二十歳前後の內地人 京城本町 シラギ 實業界社
小店 市內に確實なる身元保證人を要す 本町貳丁目 ウラシマヤ玩具店
記者 及社員至急募集並に各地に支局長募集 京城永樂町壹丁目三十二番地 東亞之日本社
記帳 係至急入用 商業學校出身年齡二十五歳まで 京城明治町 化粧品問屋 杵屋商店
入用 看護婦一名至急採用 櫻井町一丁目 池上病院 電本一三七二番
銃修 理多年の經驗に依り確實迅速 京城明治町 龍川銃砲店
電話 買受けたし（但し光化門局を除く） 京城 社 波 當 根
外交 員募集 ありたし 朝鮮及滿洲社
貸家 御成町百參番地の四 京城長谷川町 家屋御覽の上電話
記念 一朝鮮神宮繪端書八枚一組料共二十五錢 京城花園町六九 黑沼商店

恩給 年金恩給低利即時立替公債及國債買入 京城並木町八八（新町高野山下） 電話本局二七九番 安藤商會
古本 ●高價買入●是非御試しを ●京城本町二丁目 電話本局三一九五番
古本 高價買入御報參上 京城本町三丁目 文光堂書店 電話本局三三四八
電話 賣買公債電話付不用品は何品にても高價買入御報參上 京城明治町二丁目 小出商會 電本一九三番
毛糸 ビクターと云ふ大糸よい糸が參りました京城本町貳丁目 ちよぶや毛糸部
毛皮 ナメシ並に仕立カワウソ染上に調製 京城本町二丁目 龍元商行 電二〇六五
眼鏡 の御用命は是非 京城南大門通三丁目 竹內時計眼鏡店へ
ミシン 御用向は中古品を安價に 京城鍾路二丁目 三九六番 福商店
雜木 板、クルミ、黒柿、キハダ、新相場 京城古市町 電本一八一番 眼町商會
古レコード交換 新レコード交換 本町二丁目 ウラシマヤ玩具店 電本一八二〇番
買入 御不用の洋服類及其他一切高價買入ます 黃金町三丁目 佐賀屋洋服店
月極 御注文に應じます 旭町三丁目 電話本局三九四三番 タケモ
賣地 三坂通三三八外二筆 來る十四日午後三時入札 於岡崎町六九 京城製材所內
讓店 本町一丁目目拔の場所何商にも適す移轉に付格安讓る 京城本町一丁目 電本四八三番 ますや吳服店

恩給 公債 即時取引 京城吉町一ノ三五 江州屋本店
恩給 年金恩給立替公債買入 京城竹添町一ノ九 小長商店
公債 特別高價に買受申候 京城府古市町三五（電本六九壹番） 江州屋本店
公債 地方は銀行商會以上に買受申候 京城黄金町六番地 若菜町商會
公債 京城明治町 竹下金融部 電話本局三貳〇四〇番
古本 高價買入 三年以上即時立替 御報次第參上仕候 京城本町三丁目 至誠堂書店

機船 定期機船金浦丸每日龍山元町發 京城商店 安發弘商店
募集 外務員 希望の人は本人持參の上面談の事 京城府朝鮮殖産部
電話 各局電話賣買格安賣物あり 京城電話取引所
外勤 內勤員若干名 委細面談 京城南大門通二丁目 日本生命保險朝鮮支店
難病 八十餘種機械物理療法 電話光化門一〇一九 京城孝子洞 內國寮
ほね つぎくじき一切 京城壽町交番前 柔術道場
ほね つぎくじき治療 一切 黃金町四丁目 柔術道場
名灸 （無痛諸病一切根治）本町四ノ六二 電本三三一 灸院

特別案內
婦人社員採用
一、資格 卒業生又は高等女學校卒業程度以上の內地人及朝鮮人
二、申込 履歷書持參面接します
三、待遇 初任給日給一圓以上
京城府永樂町二ノ七五 八千代生命

黄 來る十日より

タムシチンキ
小林
痛痒ミナク止ル
本舖 小林大藥房
たむし いんきん 皮膚病一切

嶄新なる御服裝
紳士服 婦人服 子供服
スタイルは 英國ミンスター九月號 米國バタリック秋之部
太田屋洋服店 平壤大和町ミカド劇場前 電話五八

DR. MATSUOKA'S HOSPITAL FOR ORTHOPEDIC & SURGICAL DISEASES
松岡病院
畸形矯正科 傷害外科 小兒外科 外科一般 レントゲン科
骨折・脱臼・跛行症 骨及關節之疾患 小兒麻痺症

兇賊自殺す
忠南を荒した前科者

[illegible]に拘引中の兇賊は[illegible]科七犯全南麗水郡大山面[illegible]村出生[illegible]れ當年三十七が昨夜一寸五分の鋭利なる小刀にて頸部を左より右に[illegible]腹を股にかけた稀代の兇賊であったが兩人共逮捕するに至ったが逃走を企てゝゐた矢先[illegible]に[illegible]である

觀[illegible]重なる爲め[illegible]自動車が[illegible]東部[illegible]のカーブに差掛り[illegible]擒[illegible]しきに[illegible]自殺を圖ったもの

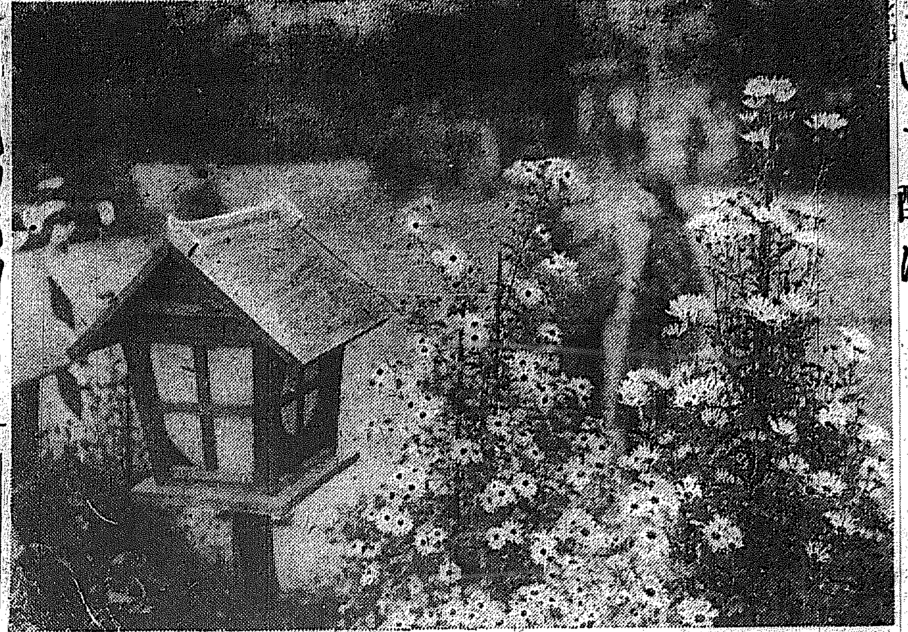

いま酣に……(妍を競ふ菊)

東宮妃殿下の
畏き思召し
前例を破って御乳人は子を連れて參殿する

【東京電話】御乳人の候補者は何れも八九月に出產した人丈けであるが愈々決定の上は自分の乳兒を如何にして御奉公申上げるか前例に依ると皆乳人は自分の乳兒を絶むなり適當の方法を講じて身一つで御奉公申上げたが今年は皇后陛下始め

東宮同妃兩殿下

におかせられ非常に此點を御考慮にならせられ、母と乳兒を別々にするは如何親子の愛情の上にも乳兒の保健上にも障りがあっては、と深き御思召から侍醫其他に御下問あり此結果新例を開いて御乳人は各自分の子を連れて參殿し御所内に御用濟み迄御部屋を戴くことゝなってゐる、斯く妃殿下は乳母は御殿下の御乳で夜間は御乳人の乳で御養育申上げることゝなってゐる

伏見宮博信王殿下
遠洋航海に
練習艦磐手拔錨
父宮並びに妃殿下お見送り

【横須賀電話】谷口大佐指揮の練習艦磐手は各少尉候補生九十八名を乘せ午前十一時半横須賀軍港を拔錨しアジアの東海岸より濠州を一周するの遠洋航海の途に就いたが之より先き軍港逸見波止場には見送り人を以て滿たされ少尉候補生として伏見宮博信王殿下遠洋航海の途につかせられるに際し御父宮博恭王殿下には妃殿下並に姫宮方御同伴磐手に御乘艦親しく御見送りあらせられた海軍省より財部海相鈴木軍令部長始め來賓一候補生に對し一場の訓辭をなした同艦は明年四月六日横須賀の筈にて海外寄港地にては野球の試合を爲す爲め選手も乘艦した

皇后陛下
帝展御成
あらせらる

【東京電話】皇后陛下は今九日午前九時十分宮城御出門、上野竹の臺に開催中の帝國美術院展覽會に行啓あらせたが午後還啓あらせられる筈

北河内の
二人殺し
電話工夫に化けて捕る

【大阪電報】七月九日夜大阪府北河内郡[illegible]村[illegible]で[illegible]川水[illegible]組合[illegible]松下佐治郎(四五)と長女ジュンを強盜のため杉丸太で毆打即死せしめ逃走した北河内郡甲野村川島喜一郎(二七)は九日朝京都中央電話局で捕はれた、電話局の工夫に偽名して雇はれたものである

京都の
大親分
脅喝横領で檢擧さる

【大阪九日電報】京都府警察部刑事課は短刀賭博事件に特に活躍しおるが九日朝京都の顔役として有名な末廣事入江[illegible]花見小路[illegible]吉(三七)の兒に當る宮川町四丁目[illegible]座[illegible]原[illegible]外二名の大親分と乾兒四十三名を檢擧[illegible]吉には余罪と執行した[illegible]等は島本銀行其他で數萬圓の脅喝横領詐欺を働いたものである

鮮内物產
即賣會
十一日から三越

本町の三越では來る十一日から廿日まで總督府の後援で鮮内各道から主要物產を取り寄せ即賣會を開催する由

鍾路補習科を
職業學校にする
目下府で計畫中

京城でたった一つの女子の職業的な學校としては鍾路小學校の女子補習科だけで、是は小學教育を終った者を入學せしめ主として簿記を習得せしめてゐるが、その卒業生の行き先を調べると、電話交換手や會社銀行の事務員、或は邦文タイピストとなってゐるが、何れも專門的な智識がない爲め、社會に出てもあまり歡迎されないである、そこで府は本年度豫算編成に當って、此の補習科をもっと程度を高めて女子の職業學校となさしめ、卒業生が職業婦人として立派にたって行けるやうな課目をつくりたいとの要求が出たが、經費方針にたゝられてその儘削除されたが、漸く十六年度豫算編成期に入り、殊に學務課は新課長として柳木三郎氏を迎へ陣容を新にしてゐるので、此の際これを實行しようと目下計畫をすゝめてゐるので、若し此の要求が認められると、女子の行くべき途が一つ切り開かれる譯である

御兄弟の宮の
お使りを倫敦へ
秩父宮殿下御輔導役
林權助男渡英す

【東京電話】秩父宮殿下御輔導役として再び渡英する林權助男は九日午前八時五十五分東京驛發正午横濱解纜の白山丸にて渡英の途に就いたが東京驛頭には加藤、幣原、片岡各大臣德川侍從長その他宮內官百餘名が見送った、同男は攝政宮、東宮、高松、澄宮各宮殿下から秩父宮殿下への御使り、ドラモンド卿に賜與さるべき旭日重光章、皇后宮より同夫人に賜はるべき御紋章附金製手摺等を奉じて渡英の途についた

分配せずに
事業資金にする
義捐金二萬圓の使途
近く具體案を作る

京城府に送られた過般の水害義捐金は二萬一千圓で、此の外水害救濟會から配分される金もあるので府は此の義捐金を如何に處分するのが最も好いかと言ふ事を、麻浦纛島の各町洞總代及府協議員に此程諮問した處、罹災民に分配せよとの論が最も大多數であったが、水害以來既に數ヶ月を經てゐる今日は

罹災民も各地に離散して居り、殊に被害狀況を調査する事は最も困難となるので、實際問題としては此の分配論は餘程考慮の餘地があり、過般の北倶馬大地震の義捐金の如きも罹災民に分配せず此金をもって公營住宅資金その他に使用し永久的な社會施設を營んで居ると言ふ實例もあるので府としては此の義捐金をもって府民の福利增進に最もよき社會事業資金とするのが好くはないかと思考して居り、未だにその使途が決定せぬが、茲兩日を過ごす事は出來ぬので近く

府は使途に關する具體案をつくり更に協議會を催して各方面有識者に此案の審議を求め社會事業資金とするか、分配するか、何れかに決定する事になり、目下成案をいそいでゐる

厭世自殺
戀人の死を痛み

九日午前七時頃府內貫鐵洞四八中東學校事務員安熙英(二七)は同人の情婦府內貫鐵洞二〇朱敬嬪(二二)方奥の間で多量の苛性曹達を嚥下し苦悶中家人が發見し大騷ぎとなり直に附近樂園洞一四二大東醫院に擔ぎ込み情婦朱の手厚い看護を受けてゐるが生命は危篤である同人は昨春府內某私立女學校生徒金淑子と關係を通じゐたが朱は本年四月學校を卒業し本籍地仁川に歸郷し出發の際手紙の往復があった切り本年五月頃からぴったり音信も絶えたので安は勤めも休み勝ちで鬱々として樂しまずゐたが人の噂で戀人淑子が死亡したと聞いて情婦の下を訪れ自殺を計ったものである

けふから黄金舘に上映する「日輪」

內鮮連絡電話
京城大阪間に一回線
本年度內に出來る

豫て計畫中の內鮮連絡電信回線の新設は京城大阪間直通電信一線を二回線とするものであって關釜間海底線及下の關以東は遞信省の豫算により釜山京城間は朝鮮側の負擔として何れも本年度內に完成せしむる筈であるが遞信局では京城大邱間在來の京城晋州間回線を利用し大邱釜山間に新線を架設する事とし其工費は釜山に於ける海底線陸揚電工費を併せ約七萬圓であるが既に工事命令は發布されたので材料品の蒐集手配を終らば、直に工事に着手する筈である

列車に投石

八日午後四時過ぎ咸鏡線陽化新浦間元山起點一三三哩附近を進行中の四列車(上り旅客列車)が進行中左側線路脇から列車を目掛けて投石する者あり三等車の窓硝子を破壞したのみで負傷者は無かった

慶北線割引

朝鮮鐵道會社慶北線旅客運賃金泉尙州間各驛乘降客に對し二、三等二割引をなすことになったが期間は十一月一日より十二月三十一日迄であると

凱旋將軍の如き
デ中佐の羅馬入り
大群衆歡呼して迎ゆ

【羅馬七日發電】デピネド中佐の羅馬入りは凱旋將軍の如き光景を呈しムソリニ首相以下各大臣、羅馬市官公吏外交團は東京日本大使を先頭に多數出迎へ數萬の大群衆が發した歡呼の聲は城の內外を搖がした中佐は其後國會議事堂に開かれた歡迎會に臨んだ

華やかな開場式の裏に
涙ぐましい佳話
人間味に富む馬野サンの插話
『貧』が生む悲劇

美しい京城大運動場に纏まる暗い社會の半面と、それに同情した涙ぐましい佳話――當地の知名の人士を網羅してゐる社會事業研究會は毎月一回例會を開いて居り、本月の例會も此程府立圖書館內で開かれたが、その席上へ罹災義捐金處分問題の說明をなすべく京城府尹の馬野精一氏も出て、會員と、

社會施設

に就て隔意なき意見を交へた、その際會員から府尹に對して色々府の社會施設に對する遠慮のない質問や注文が出たが出席者の一人である勞働紹介所の馬越三郎氏は府尹に對して『府は京城運動場をつくり府民に頗る利用されて居り、此の點確に是等も多大の賛成を表するもので在るが、此の運動場を利用する府民は多く中產階級以上であって、社會の下積となってゐる人々は運動場設置によって何等の恩惠も受けてゐない、殊に同運動場の開場式に際して、府は府內の各公立小學及普通學校生徒の

聯合體操

をなさしめたが、土工組合の組合員の或家庭では子供を聯合體操に出すのに晴衣が着せられず子供は行きたがる着物は買ってやれぬ、と言ふ苦しい立場になったので、親は自分の日常着る着物を質に入れて漸く子供を聯合體操に出場させる事が出來たのであった、あの華やかな京城運動場、その開場式の目の覺めるやうなあの聯合體操の裏にはこんな暗い悲劇もまつはつて居る府が運動場を設置した事に何の非難もせぬが、かゝる暗い社會のある事を知って、公設質屋その他

下層民に

對する施設も忘れないで貰ひたい』と語ったので會衆は此の話に深い感動を受け場內は一ときは沈默の靜寂におちいったが、やがて馬野府尹は同氏の話に對して感謝の意味を述べ、會はその儘終ったが、府尹はその後、長尾內務課長に、その話に出た親の衣服がまだ質屋の奧深い倉にあるのだったら暗室にかへられた親の衣服がまだかつくしてやりたい、若し子供の親の家庭に對して個人として何等かの意をもらしたので、同課長はその哀れな家庭に對して

調査する

事になってゐる、はなやかな開場式も、哀れな『貧』の生む悲劇、大きな社會の兩極端であり、又府尹の人間味を語る絶好の好話材である

猿之助の
『日輪』
けふから黄金舘に上映

廣光利一氏原作の古代劇『日輪』(十二卷)は牧野省三氏總指揮衣笠貞之助監督で春秋座の市川猿之助が始め小太夫、八百藏、喚子、團吉、笑猿、段猿、八百五郎、米五郎、澤村源十郎、坂本和三郎、マキノ輝子、泉春子、マキノとみえ等出演で近來稀に見る大作でファンの間に上映を期待されてゐたが愈々今十日から黄金舘に上演することになった、材を古代にとった極めて興味ある大映畫である、洋畫はパラマウントの特作『紫燄の彼方へ』七卷に同座スタラン座の少女歌劇『藝術家の夢』一幕を加へることになってゐる

朝鮮學生會
軍教反對
を決議して各校へ檄文

過般小樽高商主催の假想的軍教問題は內地專門學校でも反對の狼火は擧げられ問題を惹起してゐるが全鮮專門學校學生を以て組織されてゐる朝鮮學生會では八日午後三時から府內堅志洞八八同會事務所侍天教堂內で學生大會を開き軍教反對運動を起す事に滿場一致議決し執行委員の下に反對決議文を小樽高商に發送し內地專門學校に檄文を送る事となった

在留地で
點呼を
三月末日までに屆出よ

大正十五年度陸軍簡閱點呼召集年度は左の通りである

▲下士 大正四、六、八、十、十二年作官又は徵集の者▲一年志願兵出身者同前年次入營の者▲兵卒及既教育補充兵 大正四、六、八、十、十二年徵集の者▲未教育補充兵 大正十一、十二、十三、十四年徵集の者

在留地で點呼を受んとするものは十五年三月三十一日迄在留地の府尹郡守島司を經て所管師團長に願出を要す

釜山鎭の
列車情死
線路に飛込即死す

八日午後十時半頃京釜線釜山鎭驛へ上り第十列車が進入の際線路右側より突然內地人男二十四五歲女二十一二歲位の兩名が線路に飛込み即死した身元目下取調べ中遺留品なし

本多大使歸朝

【神戶電報】駐獨大使本多熊太郎氏は日獨新通商條約締結の爲め九日午前神戶入港の榛名丸にて歸朝したが十二日頃上京の筈である

內閣拓殖局
義捐金

九日朝鮮水害義捐金として內閣拓殖局經由總督府宛左の通り申出であった

▲金一千八十八圓五十六錢奈良縣民有志▲金九千三百六十八圓八十二錢佐賀縣民有志▲金一千七百四十九圓七十六錢香川縣民▲有志金五萬七千六十圓一錢各官廳並に府縣官民有志

總裁カップ
爭奪戰
武者專務勝つ

京城ゴルフ倶樂部は八日鈴木銀行總裁寄贈のカップ爭奪戰を行った結果武者京電專務優勝同カップを獲得した

關西勝つ
全國學生相撲

【大阪電報】大每主催第七回全國學生相撲大會、專門、大學職は七日と八日開催明大二十一點、大阪醫大、二十點名古屋高工、二十點で優勝個人決勝戰は法制の平田一等明大の杉村二等明大佐々木三等を得關東、關西學生對抗戰は關西四十一點關東十九點にて關西大勝した

芳香美味にして永く連續服用するに適す

正しき補血強壯增進劑

ブルトーゼ

剛健摯實なる
體軀の構成と――
精神の振興に――

刻下國を擧げて益々多事なるの秋國民體質の改善は蓋し一日も忽諸に附すべからざるの緊急事なり
然して斯の時この要求に合致し完全にその使命を遂行するものは實にわが合理的有機性鐵劑「ブルトーゼ」なりとす

本劑の種類及び適應症

單味 ブルトーゼ	發育增進劑 補血強壯	四十錠一圓二十錢	
アルゼンブルトーゼ	神經性疾患特効劑		
ヨードブルトーゼ	腺病質疾患特効劑		
キナブルトーゼ	健胃補血強壯劑		
グアヤコールブルトーゼ	呼吸器系疾患特効劑		

本劑は虛弱者を強健化し健康者をして益々その精力を增進せしむるに奏功の顯著なること蓋し現今補血強壯劑中の第一位として臨床諸大家の等しく推奬せらるゝところなり即ち本劑は人體肝臟中に含まるゝ蛋白鐵化合物と同一集成を有するが故に血色素の材料として供給せらるゝの外他の組織の發育並に代謝機能を亢進して生體の榮養を佳良ならしめ元氣を旺盛にし體重を增加し根底より全身の狀態を改善するの作用を有す。

說明書及び文獻御申込次第進呈

發賣元 大阪市東區道修町 藤澤友吉商店
支店 東京市日本橋區本町
支店 京城府西小門町四二

館 [illegible] 特等(階下正面)二圓五十錢 一等(階上)一圓 [illegible] 社

再生の春 (10)

長田秀雄作　小寺耕嶺畫

あらしの曲（十）

一時間ばかりの後には、汽車が國境に著かうとする頃であつた。短い冬の日は既にとつぷりと暮れて、列車内は次第に寒く更けて行かうとするのであつた。毛布を出してぽつ〳〵睡支度にかゝる人たちが、あちこちにあつた。朝までの寒さを酒の力に手輕つて、凌いで行かうと日本酒や洋酒の罎をバスケツトから取出す人たちもあつた。汽笛の催眠的のみで、どん〳〵パスして行く小驛の燈火が、思ひ出したやうに窓硝子にちら〳〵と反映するのが、いかにも淋しかつた。汽車はたゞ闇を衝いて東した。

あれ以來餘り口をきかなくなつた二人は、夕食の時に食堂に暫らく平凡な食事を濟したゞけで、龍二は多く新聞を讀んで時を過ごした。糸江も持參の雜誌を取出して、俯向きがちに默々として白い頁を繰つてゐた。出來るだけ忘れやうと、彼女は努めた。いろ〳〵に心に描いたことを思ひどほり實現した折角の樂しい旅も、豫期しなかつた惡魔の出現のために半破壞されてすつかり幻滅に陷つた彼女は、都留了雄をこの世で最ものろはしいものゝ一つに數へたくなつたのであつた。

下の關驛をたつ時には、彼はまだ二人が同車であることを知るまいと、糸江は思つた。旅館が同じであつた關係上、尾行されたのは當然としても、あの大混雜の中で到底自分たちを最後まで視野の圏内に入れておくことは出來まいと糸江は思つた。勿論見はぐらかすにちがひないと、たかをくゝつてゐた。

同じ列車であることも、それは偶然の暗合で、彼の豫期以來だらうと、糸江は思つた。で、彼女は直ぐ龍二と席を取り代へて、彼の視野を晦まさうとしたのだつた。

しかし、それは遂に徒勞に歸した。既に遲かつた。何事も彼女の豫期であつた。總ては彼の計畫どほりに進展してゐたのだつた。

糸江は、食堂を見て列車を代へやうと言つた。しかし、それでは更に龍二の疑惑を深くすることになるし、一旦發見された上は彼が何處までも追及しないではおくまいといふ氣もしたので、彼女はそのまゝに自己を放任したのであつた。勿論、大なる警戒と決心とを以て。

臆劇の手前に來た時、都留は遂に糸江に接近して來たのであつた。勿論、それまでにも彼はいろんな策を弄して、彼女に近付かうとした。折惡しく便所へ近く彼女が坐つてゐたので都留は幾度も便所へ往き〳〵しては、その都度糸江を惱惑しやうとした。しかし、糸江がてんで振り向きもしないし、彼女の前には、むつゝりとした龍二が猜疑に燃える眼を光らしてゐるので、無反省には動作を起すことが出來ないのだつた。

するうち、どういふ間隙があつたものか、都留は小さな紙片を糸江の膝の上にはつと投げた。

（食堂で待つてゐます？）

達筆な鉛筆で走り書きに、さう書いてあつた。しかし、糸江は碌に見もしないで、憎らしげに足下に踏み躪つてしまつたのであつた。

恐らく計畫が破れたのに焦慮したのであらう。都留は厚顔しくもつか〳〵と糸江の傍へ寄つて來たのだつた。その態度は、幾分自棄氣味であつた。

『ヤア、小糸さん、暫らく？』

明治大學の制服の上にオーバーを着た都留は、態とらしく角帽を脱つてお辭儀をするのだつた。遊び彼れも如才なく、車中で初めて會つたやうな口のきゝ方をした。それに、制服のせゐか、前夜のドテラ姿とはちがつた、一見眞面目な青年らしく見えた。

返事も與へられない極まり惡さを自ら繕ふやうに、彼は直ぐ言葉を次いだのであつた。

『どうもさつきからあなたによく似た方だと思つてゐたんですよ。やつぱりさうでしたね……。どちらへ？お一人ですか』

知つてゐながら皮肉に言ふ彼の面魂を、糸江は一層心憎く思ひながら、たゞ

『さうですか』

と、至極無愛想に應じた。

『ほんとに久しぶりでしたねえ。僕はね、急に用事が出來て神戸まで行くんです』

同じことをまた言つて、更に、

『お伴があるんですな……。お差支へなかつたら、一つ御紹介を願ひたいものですね』

ちろりと龍二に一瞥をくれた。

『おい……』

突然龍二が口をきつた。

學藝界

◇丸山節氏の對馬領布花瓶または灰皿を金五圓乃至十五圓でわかつ。十一月中に東京代々木山谷一七五石補社へ申込むこと（節氏は鍋島侯爵の令息東京美術學校彫塑科出身）

◇三韓征伐の歷史的根據 藤原武氏が雜誌『北宮』に通觀してゐる。

◇篠原溫亭氏（俳人）永々の疾患昨今漸く快癒の由。

◇米菁嵐氏（俳人）小倉市硯學を辭して東京市外大井町へ轉住した。

◇楠目澄貢子氏（俳人）十一月中旬ころまで阿蘇に出張滯在。

◇西本曉天氏（俳人）九日朝全州より入城、同夜退城

盛んな句會 价川で開催

十月三十一日夭の川价川支社の秋季大會を開催した、平壤より正峰、新安州より九畝、宗州より帆影郎、盆城、骨山、薩水、西州の諸氏が出席して稀らしい盛會であつた、平南の北端に於ける一寒村に斯く多數の俳人を集め得たことを誇りとする、因に二日に亘る總點數は九畝三三、帆影郎三〇、鹿城二七、薬舟二四、骨山二二、盆城二二、正峰二〇、西州登雲各一六、天香一三、盈無一二、薩水一一、洪盧九、洹星八、机水公孫各五（以下略）

兼題句

日の暮れる段畑や摘み巡り　帆影郎
鍵の背を走る稻子や冬日影　盆城
棉摘みて背の子に立つ又こぼみ　骨山
冬の日や窓際近き柚熟れて　西州
冬日さし傾け放らる官舍かな　薩水
新聞の尻りを抜ぶる冬日哉　正峰
しら〳〵と大聖並ぶ冬日南　九畝

病み臥して

冬の日や居間へ映りて居る鳥の影　戦雪
冬の日に頬赤らめて居りに見　洋浪
棉摘むや虫卸の出て餌の稼　鹿城
綿伸ぶる事を鋼みぬ段より　公孫
砂埃り赤く染めたり冬夕日　恒星
弦音の往ぐれ響く棉を打つ　机水
棉打つや泳ぎ洗まぬ屑埃　登雲
大盤の音にあたれる冬日かな　洋盧
搾針に冬日つと來て光り昂　天香
殺を焚く留る屑拂りけり　谷鶯
落穂る葉に靜もれる冬日哉　盈無
風中に日影あまねし棉を摘む　薬舟

第一日の晝

冬雲やめら〳〵燃ゆる鋪屑　帆影郎
一と木尚紅葉もてり冬の雲　盆城
冬の雲吹きかたまりて動きけり　骨山
霞をつめたく開きぬ枯柳　西州
稲ぎ女のまたも仰ぐ冬の雲　薩水
柴擴の松間に白し冬の雲　正峰
冬の雲水にうつりて動きけり　九畝
そこゝに發葉見えて枯柳　鹿城
うすら日の障子に當り枯柳　恒星
枯柳葉の零れ入るうつろ哉　登雲
栗を挽く臼に日さしや枯柳　天香
風呂焚く又濃くなりぬ冬の雲　盈無
風の葉やべら〳〵吹かれ枯柳　薬舟

第一日の夜

物干し足して宵々ふゆる干菜哉　帆影郎
鼓生や干菜の垣に出て遊び　盆城
干菜すや叔母叭うちふまへ　骨山
ばら〳〵と霰のつたふ干菜哉　西州
干し縊つて菜屑を掃くや薄明り　薩水
其の中の一聯落し干菜かな　正峰
吊干菜雖半ばなる月の影　九畝
屑大根揃き寄されし干菜哉　霜堂
車窓より吊菜が見ゆる家の裏　洋浪
干菜凋むや軒下闇の手に迫り　鹿城
一聯の干菜編み終へ持上げぬ　公孫
干菜するや鶏舍の後の狹き所　恒星
干菜かく壁土落ちてある所　机水
毎の壁にもきるゝ干場哉　登雲
林間の日にかけられし干菜哉　洋盧
さら〳〵と偶々風や縣干菜　天香
ばつさりと繩の切れたる懸菜哉　盈無
狩宿の干菜の汁やかね茶碗　谷鶯
裏庭干菜に日かげり早き哉　薬舟

第二日の朝

霧雫流れ止みもせりて幹　帆影郎
がたぴしと霧にもたるる戸を開き　盆城
霧こめし庭寒かや鳴く雀　骨山
汽車にあて霧に入りたる無聊哉　西州
タオルかけし釘金にまつ霧じめり　薩水
朝霧に蹊立てゝ行く人馬哉　九畝
山の霧うすれ畑りし所かな　正峰
からだ中玉霧付けて犬の來し　鹿城
窓口の盆栽に濃く霧の來し　登雲
霧雫ぽつと〳〵と落ち初め　薬舟

京城俳句會（霧閑居）

路傍に佇てば山が暮れそむ　苺水
日あたりの崖頭の蔦瓦揃に落ちそる　霍李
剛の鋤を持つ人の後から行く　零閑
黄な蝴十匹一匹偶然　山與水

讀者領分

▲本町生にお答へ致します　新聞社の印紙收證で金額十圓以上のものには收入印紙を貼り眞澤なき檢閲の上差上る事になつてゐますが、お宅郵便の分に漏れてゐたとすれば全く私共の手落で申譯がありません。右は收領用紙に□の中に收入印紙と印刷して印紙を貼る場合い位置を定めてあります故か十圓以下の金額に對して印紙を貼れと御請求になる方も間々ありますが之は印紙稅の事を御存じないからであると思ひます（京電寺村營業課長）

▲大正十一年母危篤で臨縛の際急速郵船で金を紛失し困つてゐる處へ見も知らぬ紳士（京城南山町の方で東京へ行くと申されました）が三圓恵んで下さいました今年の正月臨城後每日のやうに夫と二人で其紳士を探してゐますが分らず困つてゐます御心當りの方は御知らせ下さいませ（長谷川町朝鮮ホテル横山本ハル）

▲朝六時から一時間位朝鮮語會話の御教授に預りたし（明治町智ひ度生）▲カワソの讀御所持の方なきや（忠南論山生）▲うけたい生へ總督府學務局學務課へ御問合せになれば判ります（係）

經濟欄

鮮內延べ（九日後場）

……番十二月末三四圓四〇▲四番十二月末三……月末三四圓四八▲五番十二月末三……四圓三九　出來高四千石

……六より二五末三三圓二七より二五▲二番十二月中三三圓二六より二……八末三三圓二四より二五▲三番十二月末三三圓二五より二七▲四番……

▲大新賣り方、白井二二〇、新田一、二二〇、外二店、同買方、田中二四〇、李濟二六〇、成濟一八〇……

▲京取賣方、大林二八〇、外六店▲又買方、有田一〇〇、吉見三元〇、田中三六〇、新田一〇〇、金……

……は毎日倖に優救氣分だが大阪波堪が高値に寄り付勝ヂリ〳〵上げ……高値から高値に止める……

定期取引の左記銘株は今九日後場から配當落となつた▲大株、京取、殷信、安取……

……見ると大勢に相場が……に上値をと追つて行つたから米の食入れと……

……ては豫た仕掛の年であつた。但し今後の一年は買入りされる米も相……から。また稀有の豊作品が……

……つものが多からう。昨今の相場はあるなら大して警戒もあるまいか、この趨勢を標準としてこれ以下……

……充分に任られてゐるから品取みは心配がない。今後の米は値下り高く……

道評議員補欠選擧

……

◎ミツワ石鹸　懸賞クロスワードパズル

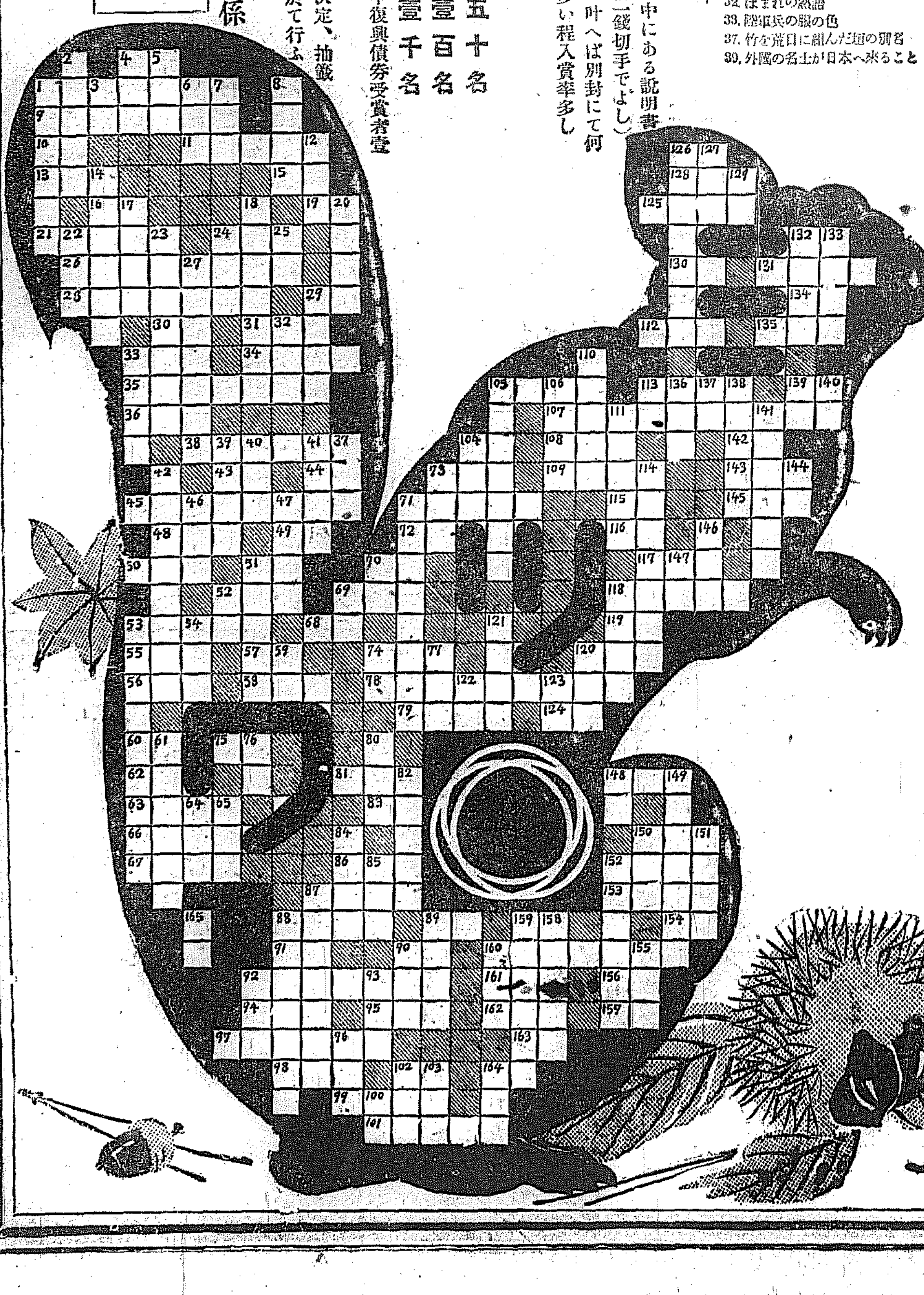

縱のカギ

1. ミツワ石鹸の特徴
2. 瓜の一種
3. 競賣の俗語
4. 定めたなきて
5. 黄色な蝶
6. 魚のきもの
7. 昔の手習ひは何に習きました
8. 脾臟(此音讀)
13. 秋に紅くなる木の類
14. 效能を開たもの
17. 體が資本に働くこと
18. ○○○○○○○鷹に取られる
20. 近江八景の一
22. 絹糸は何から
23. 竈替が竹を新らしくする諺語
24. 水田の事を
25. 日本の國花は
27. 巴里第一の高塔
29. 軍人の別名
32. ほまれの熟語
33. 陸軍兵の服の色
37. 竹を荒目に組んだ垣の別名
39. 外國の名士が日本へ來ること
40. はかばかしく用事をせぬこと
41. 鮭の鹽藏したもの
42. 金太郎成人して頼光に仕へ名を
46. 勤務すること
47. 北海道國名の一
51. 京都で稻荷を祭つた山
52. 時間のことを
53. ミツワ本舖の所在都市と店名
54. 印形の代りに指で捺すこと
59. 老人になると○○がよる
61. 此水は飲んでもよいと書てある
64. 五月五日，三月三日を何といふ
65. 水面に浮て居る藻
68. 船の容積をあらはす單位の稱
70. 貸の反對
71. ミツワ石鹸の特徴
73. 物のゆがみへこんだこと
74. 借の反對
76. 玄米にした穀の名
77. 議員のもらふ俸給
80. 爭へば互に其相手
82. 脂肪分を除いた綿
84. 東海道最初の海水浴場
85. 盲目となる眼病の一種
87. 旅立ちに餞けの言葉
88. 和服で雨天に外出の用意は
89. 鼓膜の字義
90. ○○○は人の爲ならず
92. 十七字の句
93. 十六羅漢五百○○○(佛像)
96. 物と物とくらべる
100. 鰐魚(此讀方)
102. 田舍の路傍によく見る石の佛像
103. 訓示(此音讀)
104. 五十音○○○ケコ
105. ○○○○○○○花に風
106. 赤き組糸のヨロヒ
110. ミツワ石鹸の特徴
111. 握飯のやうなものに餡をつける
113. 土地の稅金
114. 鸚鵡籠鳥
118. 壁を塗る職業
120. 鰯(此讀方)
121. 百姓一揆の武器
122. 千葉縣廳所在地
123. 此國にあるうまい果物
126. 樂は苦の種の反對
127. 孔子に次ぐ支那の聖人
129. 水際を何といふ
132. 一年の中よい時候二季
133. まわれば遠し○○○○はないか
136. 自出度年數で呼ぶ巡洋艦
137. 破風(此讀方)
138. 東郷元帥の爵位
139. 艾に火をつけて治すを
140. 人馬の往來する所
141. 猿と犬のお伽噺は何
144. 棹でなく櫓でないもの
146. 金剛石
147. 働いた○○賃
148. 昔狩獵に用ゐた鳥
149. 皆さんのすきな石鹸
150. 鯨(此の讀方)
151. 九百九十九粒に一りうを加へて
152. 昔の朝鮮燒のせともの
155. 斷念(此讀方)
158. 偏頗なひゐき
159. 頭の長い福の神
160. 今年(此讀方)
164. 天氣がよいから干し物が
165. ミツワ石鹸の實物の表面に彫り留めてある日本字の數を數字で

横のカギ

1. 十月一日統計局の催
4. 酷暑で○○が出る
9. 走馬燈(此讀方)
10. 父母に敬ひ事ふるを
11. 腰に纏ふ僧衣の一種
12. 切腹(此讀方)
15. 陸の果は
16. 表だけでは袷にならぬ
19. 派手の反對
21. 紀伊海岸の歌の名所
24. 文福茶釜に足が出た
26. 圓材を動かして渡る運動具
28. 小僧の局(此讀方)
29. 物を練り型などをつける小道具
30. 人は炭酸瓦斯を吐く植物は其を
31. 美名の反對
33. 物の形を燈火で黒く障子などへ寫す
34. 樽に似た蓋の附た物
35. ランプの光りより電燈の方が○○○○○○○
36. 衣服の着上手の反對
38. 身の上判斷をする人
43. 昔さ○○
44. 昔の戰さで吹いた貝
45. ミツワ石鹸の特徴
48. 物を保存するに澁などひいた紙包
49. 魚のとれぬ風雨の日
50. 依賴の電報文
51. 鮎の前名
52. 自分の家に近い家
53. 本多忠勝所持の名槍(蜻蛉切)
55. 世事に○○○人
56. 凶作食に乏しきこと
57. シユロに似た南洋の植物
58. 力士が腰に纏ふもの
60. 釣道具の一種
62. 類少なき事　古來○○
63. 他所からの火事に燒ける事
66. 陰曆六月の雅名
67. 隱居(此讀方)
68. まうけの反對
69. 城でなく簡單に防ぐ建造物
70. よい匂ひの薬物は
71. 飛行機の戰爭
72. 書物の帙面を包み保存する物の名
73. 呼吸を張り腹に力を入れること
74. 九十九里濱に沿ふ國
75. 船の後部を何といふ
78. 艦隊の最上官名
79. 衣服に用ゆる針は他の針類に對して何といふ
81. 砂漠の船と云ふ動物
83. 藤原秀衡の居た國
86. 太り目の反對
87. 荒地を耕すこと
88. 佐々木，梶原は宇治川で先陣を
89. 八本足の海の動物
90. 文覺上人荒行の山
91. 齒染(此讀方)
92. ミツワ石鹸の特徴
94. 木材を組み河へ浮べる
95. 樋で水を導く仕掛け
97. 西洋より來る品物を
98. 美聲で鳴く蛙の一種
99. 火を噴く山　活○○○
101. 柔弱(此音讀)
102. 車の心棒は
104. 樹に登る動物
105. 綱を引合ふ遊戲
107. 節分の豆撒きに唱ふる言葉
108. 下駄と爪先の間へ挟るもの
109. 木偶に住は何の國
112. 狼は人のすきな○○○
113. 男鰥，女鰥
115. 鯨はどうして捕へる
116. 室内に飼はれる犬の一種
117. 七福神の一人
118. 主に馬の畫が畫てある名品せともの
119. 土を掘る農具
120. 附木に塗つてある臭い粉
124. 預金の○○
125. 牡丹に○○○○竹に虎
126. 金太郎の乘りもの
128. 掃除の道具
130. 進呈の印につけるもの
131. 目出度い動物
134. 釣魚の道具
135. まだ家の建たない所
139. 卵の眞中
142. 東洋の老大國
143. 百萬圓を積んで地中海に沈んで居た船名
145. 八階の次は
148. 東北は丑寅　東南は
150. 金錢を證書にして送ること
152. 昔の賊ひを
153. 釣竿持つて○○○○に行く
154. 昨日でなし明日でなし
156. 家の最上部
157. 黃色い貴重な金屬
159. ひう，さん，ちやんのひうは何
160. 國民信容(此音讀)
161. 昔の武裝
162. 高くない
163. 磁器(此音讀)
164. 病人に普通の眼はよくない

◎ミツワ石鹸の特徴

一、コマカキアワ
一、トチウデクツレヌ
一、ヨキニホヒ
一、ツカツテケイザイ
一、ハダヲアラサヌ

解答規定

一、條件　解答には必ずミツワ石鹸の函の中にある説明書を添へて送ること（開き封にして送れば二錢切手でよし）

一、枚數　解答は一人にて右の條件にさへ叶へば別封にて何枚お出しになるも差支なし、多ければ多い程入賞率多し

一、締切　大正十四年十二月十日限

賞品

復興債券（額面金十圓）壹枚宛　五十名
復興債券（額面金五圓）壹枚宛　壹百名
ミツワ石鹸（大形）壹個宛　壹千名

一、發表　正解者發表は大正十五年壹月中復興債券受賞者壹百五十名を發表

一、抽籤　正解者多數の場合は抽籤にて決定、抽籤は東京小間物化粧品卸商組合事務所に於て行ふ

一、屆先　東京市下谷區二長町　丸見屋商店懸賞係

住所姓名

新聞名　京城日報

十數名負傷 群馬縣青年會の

…の大競技會は八日前橋市敷島公園大グラウンドに於て開催されたが午後一時三十五分千五百米決勝…[illegible]…が俄然[illegible]百數名の觀衆者は折重なつて後方に投出され十數名の重輕傷者を出した

【東京電報】八日正午頃愛宕山の石段を馬にて上り愛宕神社に參拜し立去つた天晴れ大正の馬垣平九郎がある高さ九十尺の…[illegible]…である今回の馬術家は…[illegible]…ら悠々と立去つたが其の跡を追ひ進めて見ると參謀本部…[illegible]…閣下として[illegible]…て[illegible]に馬を乘り入れ天晴れ佐々木高綱の向ふを張り遊…

夕刊 京城日報 印刷人 發行兼編輯人 … 發行所 京城日報社

マキノプロダクション 東亞キネマ 朝鮮封切 京城永樂町壹 中央館 電本三〇一四

兵火勃發の布説に 脅かさるる北京

政府要路の家族連續 天津方面に避難

【北京八日發電】馮玉祥氏が張作霖氏に提出した要求三ケ條に對し張氏より何等回答なく政府の態度は形式だけで張宗昌、李景林軍の交戰は啻に避けられぬのみならず京津を衝する奉軍の南方及京師に對する戰備漸く露骨なる爲め馮軍又萬一を慮れ京師警衛司令の名にて警備を固め京師附近の要地に戰時偵察をなさしめ電報信書の檢閲嚴重を極め玆十日內に兵火ありとて政府要人の家族は天津に避難中である

奉天軍敗走

宿州から徐州へ撤退

【上海八日發電】宿州の北方富離に對峙してゐた奉天聯合兩軍主力は七日未明より戰鬪を開始した、奉天軍は新式戰法を用ひ裝甲列車をもつて盛んに鐵道沿道に於ける聯合軍を脅かしたが却て側面攻擊を受け裝甲列車は破壞され大敗を招いた、此勢に乘じ聯合軍は一氣に奉天軍の中央戰線を突破し完全に富離を占領した奉天軍は目下徐州に向け總退却中だ

軍備を整ふ 馮軍ひそかに

兩軍の戰線接近す

【北京八日發電】國民、奉天兩軍の和議會議は關內に於ける奉天軍の共同調査を口實に張作霖氏が拒絶してから停頓し兩軍將と極は兵備を充實し、京畿に於ける兩軍の最前線は僅に二十支里に迫り何時衝突するやも計れず、一般には國民軍司令部に密に食糧品、燃料其他の徵發令を出した

張氏戰線の縮小を命ず

慘敗の報に

【奉天八日發電】徐州方面の戰況に就き昨夜奉天側の入電に依れば蘇軍選の先鋒隊は二日夜固鎭を占領したが臨淮の鹿傑が河を渡り三日朝右翼を突き鐵道を破壞し奉軍の退路を斷ちたる爲め奉天軍は徐州に退却し散々に敗れ畢庶澄氏三百山東軍の一團は捕虜裝甲列車は擊捕されたので張作霖氏は麾下の各戰線縮小を電命し河南の岳維峻に備へつゝあり

をなし得るか頗る疑問である確聞するところに依るとこの際徐州を見捨て主力を天津方面に集中しここに背水の陣を布いて聯合軍に當らんとの計劃をたて目下極度の緊張を極めてゐる

關稅會議の前に 怪しい雲が出た

動亂擴大で段執政の辭意と 會議瓦解の悲觀論

【北京八日發電】聯合軍奉天兩軍の大衝突が漸次接近して來て和平恐らく望むべからざるに至り、時局の紛糾は到底收拾し得べからざる如きを以て段執政は辭職して下野の意を決した樣である、從って目下開催中の關稅會議も亦瓦解してしまふやも知れずと悲觀する者が漸く多くなつて來た

關稅會議休會か

【北京八日發電】次の委員會は十二日開會と決定したが若し時局急變せば暫らく休會は免れぬであらう

時局に關せず 會議は飽迄續行

第二委員會は十三日

【北京八日發電】關稅會議は時局の影響如何に拘らず最後迄續行すべく第二委員會第二回會議は十三日午前十時開催に決して

吳總長張氏と會見

【奉天九日發電】吳光新氏は九日午前九時張作霖氏及家族と會見したが氏より奉軍總作霖氏と會見したが氏の態度は極めて冷靜らしく見へた

議會召集期 十二月廿五日

【東京電報】第五十一議會召集期日は十日の閣議で十二月二十五日と決定し直に上奏御裁可を仰ぎ十一日の官報にて詔書公布となる筈である

折衷案を作って 日米案を近づける

各國全權は本國政府に請訓 解決はなほ數日後

【東京電報】日本の關稅會議に對する二分五厘附加稅並に釐金廢止の援助として無擔保不確實債務の元利支拂を三年間モラトリアムとする提案に對しては支那側に於ては具體的に可否の態度を表しないが支那としては米國案の如き使途管理の方法を執る內政

干渉的

方法よりも日本案の方は自主權を促進する實行に近き提案なるを以て一般に歡迎してゐるが米國案は輸入品に對しては五分乃至一割二分五厘輸出品に對しては四分乃至七分五厘を一率に賦課するのであるから日本案よりも遙に目的を達し得るゝのである、けれども之は通商條約の規定以前の稅率でもあり且つ實際貿易振興の稅方法並に支那將來の貿易振興の大局より

打算す

る時は却て不利を免れざるものあるを以て日本は絶對に反對し又支那側に於ても當該者氏等は贊成して居らぬとの事である日本案に就ては英米其他は未だ諒解が徹底し居らぬので目下全權は協分科會議の者は英米全權に對して其目的並に方法を說明して諒解に努めつゝあり而して日本以外の外國全權は本國政府に請訓してゐる、一方支那側は日米提案に對する一種の

折衷案

を作製中との事であるから次回の會議までは各國は尚十分研究を重ねる必要があるが從って數日間位の餘裕があるであらうと言はれる

府教育會總會

續いて表彰式

京城府教育會總會は來る十四日午後一時から公會堂に於て開催し會長及評議員の改選をなすと共に第二回の教育者表彰式も行ひ九日午後一時からその被表彰者の銓衡をなすべく府に於て評議會を開き決定をなす筈

いよ〳〵お健やかに

最近の東宮妃殿下

附加稅二分五厘で 穴埋めに十分

釐金廢止に對する日本の 數字を基礎の說明

【東京電報】支那側が釐金廢止の必要上附加稅五分增徵を必要とするに對し日本側の見解では二分五厘の附加稅のみを以て十分所要期間內に釐金を廢止することができる旨を明かにしたものである、而して右見解に對する日本政府の數字上の基礎は大體次の如くである

即ち支那の無擔保及不確實債務の主なるものは（日本）西原借款元利合計二億三千萬圓（但一部分は抛棄する意あり）同實業借款一億七千萬圓（米國）六千萬圓（英國）五千五百萬圓（佛國）七千五百萬圓（支那の內債二億萬元其の他外國に對する債務等を合計して約八億元と見ることが出來る乃ち日本の提案では右の債務を一括して二分五厘增徵

自然增收及び擔保解除等に依る入金を擔保とした新公債を發行し之れを現債權者に交附して現債券と引換へ而も三年間右整理公債の元利のモラトリアムを實行することになつてゐるが、其の結果浮ぶ金額は大體二分五厘增徵三千萬元自然增收三百萬元乃至六百萬元擔保解除による關稅收入六百萬元乃至一千萬元現借款書き換へによる解除さるる鹽稅其の他の政府收入は稅金四千八百萬元合計約九千萬圓、右の金額は更に徹底した行政整理を行はずとも單に二分五厘の附加稅とモラトリアムの實行に依つて一ケ年の收入が自由に使用し得る一支那政府は勿論其の一部分を一般政費に充當するを得ると共に之を以つて支那が聲明する釐金の廢止を實行することが出來る譯である

歳費を增加して 生活費用にする

一部策士の運動に 各派から共鳴者が飛び出す

【東京電報】最近政界の一部に衆議院議員の歳費增額問題が唱へられしきりに謀議が巡らされてゐるが各政黨の幹部策士連は相當議員の性質上一切政黨に附されてゐるもので共鳴者は政友會、政友本黨其他各派に亘り歳費を五千圓に增額しやうとする計畫を進め現在の歳費三千圓を五千圓に增額しやうとするものである意外の贊成者もあり是等一部有志の議員の代議士として立派な代議士たる體面を保つ上には必ずしも相當の資產家とは定まらぬから此際歳費を增加して生活費とし專心其職に盡せしむるべきであると云ふにある、としても遂に一天張で地方民にも不得策なりとし幹部より政府へ進言し考慮を促すべく活動を開始することゝなつた

十日から 豫算閣議は

各省で猛烈に 復活を求めん

【東京電報】大正十五年豫算を審議すべき豫算閣議は十日午前十時より首相官邸に開會首相以下出席先づ濱口藏相より過般來の大藏省に決定せる各省豫算案の査定結果に就き報告し各大臣より猛烈なる復活要求を見る筈で相當の紛擾を豫想されてゐる

黨勢擴張上 緊縮は困る

と憲政會から 政府へ進言

【東京電報】明年度各省新規要求豫算に對する大藏省の査定に對し憲政會は何等積極的意志を表明せず沈默を守つたが北海道第二期拓殖案鐵道港灣治水港灣事業等に就ては若し大藏省の査定のまゝ削り去られては黨勢擴張上重大なる影響あり且つ五十一議會は當然解散を豫期すべきものあり總選擧の準備

徐州の決戰迫る

奉軍部隊集中と 聯合軍愈々進出

馮張兩派も遂に背中合せ

【上海八日發電】情報に依れば奉天軍は愈々徐州放棄を斷行するに至り小部隊を殘して殿軍として夾溝に止め大部隊を徐州に集中するに至つた、一方聯合軍は勝に乘じその大部隊を固鎭宿州間に前進せしめ益々徐州攻擊の準備中であると又北京に於ける國民奉天兩派の勢力疏通會議も愈々決裂し馮玉祥氏は盛んに兵を北京に進め居り岳維峻氏も亦約三萬を徐州に向け前進せしめ居ると云へば愈々奉天派と反奉天派の決戰とならう

天氣豫報（十日）	曇

溫度		
九日正午	一二、七	五四、九
八日最低（攝氏）零下（華氏）	一、五	三〇、九

對山錄

田中總裁演說の一節、我黨の政策に共鳴する者は味方、反對する者は敵である……。二三ンが四といふが如きものだが、政界では兎角二三ンが三なんて變な算盤を彈き出す。政本合同はつまり二三ンが三である。

◇無產者黨はいよ〳〵十二月一日結黨式を擧げる。政界に鐘が鳴る。呪ひの鐘ときく耳もあり、祝福の鐘ときく耳もある。

◇東京の各大學ではもう來春の卒業生賣込に頭を惱ませてゐる。『出世』のための教育といふ父兄の心得を改めなければ教育の過剩は免れない。十年後を思へば子供が可哀さうだ。

◇尾崎敬義君はいよ〳〵辭めた。京城生活も二年半といふところが恰度切り上げ時だらう。京城の空氣にぴつたりはまつて、落つくのもその頃からだ。君を去らしめたものは君の都會的氣分であり、近代的教養であり、そして殖民地向きでない君の銘柄だらう。挨拶狀を見ると君の方向轉換の決心が見えてゐる。

◇湯淺定一郎君の眼が大分よくなつた君を見ると、無造作にかいた太い線そのものだ。一本調子でグン〳〵押してゆく君のやり方には、敵もあらう。しかし末梢的でないところが好い感じを與へる。男性的氣魄を感ずる。大いに働いて貰ひませう。

◇氏間總監の病氣も五百木氏三君の勸めた一種の療法で大分快いさうだ。何といつても下岡氏以上の人物を總監に迎へるとは先づ六ケしい。總督總監の呼吸の合つてゐるのも、今迄に無い位だ。總監の全快を最も望むものは齋藤總督その人だらう。

七曜の劍（六十九）

渡邊默禪作 須藤宗方畫

其際、職人は如何なつたか。四五人同時に四方から打掛るを掠り上げて發止と呻きにしやうとすると職人の體はすッと袖の下から滑け、後に立つた一人の胸へドッと突當つた。かと見るうちに、突はれたその男はウッといつて二足ばかり踉き、聲もなく卒倒した時に側面から木蔭へ飛んでとつて眞二つに打おろした彌八郎の眉間へブーンと飛んだ木劍、ダッと後へ尻込みして、伐倒された大木のやうにドシンと仰樣返つたまゝ、身動きもしなかつた。前の男は木劍の鍔で松風の殺の當身を吃ひ、彌八郎は脇腹を蹴られて氣絕したのである。殘つた六七人の壯漢は、一かたまりになつて激しく肉迫した。が、所詮職人の敵ではなかつた。このゲームは七ー對一三にもならない

騷動に終ることは元とから知れてゐた。見る間に打たれ突かれ足をはらはれ、目が眩んで蹲る者があれば、頭を抱へて呻く者もあり逃ひながら樂屋に逃げ込む者もあつた。と、其處へばら〳〵と飛び上つて來た鐵五郎の乾分や、贔屓が先づ灯を吹き消し、人氣的に飾つてあつた酒樽や反物を手當り次第におつぱらひ、蓋をめくり柱を倒し、さかんに暴れ廻つた。物凄い闇の修羅場。

兵太は怯えながらうろ〳〵と逃げ惑つてゐると、倒れないかゝらヒヨイと手が出ていきなり肘を摑んだ。そして、グン〳〵樂屋口へ曳つ張出された。月明りにその人を見ると、職人であつた。

『おッだ、旦那で』

『默つて立戾れッ。野郎若奴ッ、アヽモシ藥屋さん。やつとのことに助け出して來ました。どうかお世話所に御まで御運れなすつて下さい』

『へえ、宜しゆうおます』

屋外に大阪の駕籠舁が待つてゐた。それが、へト〳〵になつた兵太の手を肩に引つかけ、ズル〳〵と曳きずるやうにして、混雜さなかの猿若寺町を出た。

やがて常磐町角から新花町へ廻つて、西大寺町の宿——惠夷須屋平七方へ歸ると、もう四つ近い時刻、宿ではみな寢てゐた。

『やれ〳〵疲んまにえらいこッてした。これも原因は酒や。酒はよろしうおまへんな。ちやによつてあれほど醉から止めたのに、まるで鯨が潮を吸ふやうに、えらう飮みなはるもんやさかい、このやうな騷動になつたのやそこへゆくと私なんぞはもともと下戶やでな、酒ふても鼠でもひはない、年中ニコ〳〵や』

『蝦ツつけ。あんなに羽目をはづして呷りやがつたくせに、何だ。おめえさへ飮まなかつたら、こんなことにはならねえ』

『アハヽあんたはんの眼もわたいの眼かなア。まア、どつちでも傷や怪我をした人は阿呆や』

こんなことを言ひながら藥屋は兵太を引かつぎ、狹い廊下をミチ〳〵と步いていつた。黑光りのする急な梯子段をあがると、二階の六疊、破れ疊の上に鏃のとれた鐵火鉢一つ、それにすゝけた戶棚があるだけの座敷へ通ると、とにもかくにも一夜の宿、狹いベッドに平和な夢を結ぶべき彼等の安息所だつたのである。

『いや、御苦勞でございました。飛んだことでいかい御心配をかけましたな。さア〳〵どうぞお手を緩めてくださいませ』

先に入つて行燈の傍に坐つた職人は、火鉢の埋み火を掘り起した

『さア、おろしますぞへ。宜しおますか』

摑んだ手を離すと、兵太の體は肩からツルリと落ちて仰向けに引つくりかへつた。其途端に、彼の三尺帶にぶらさげてゐた角燈がころりと轉り出して、しかも、職人の目の前でコトコトツと鳴つた。驚て起き直つた兵太が、大急ぎで隱さうとしたが、もう遲かつた。

『兵太、こりや何ぢや』

『へえ。そ、その……た、た、……へい』

膝ツ子を合せて天窓を掻く。

京城高商勝つ

學生聯盟競技

專門學校六校主催の學生聯盟競技…

百米 …（…）十一秒八 二百米 …（…）二十三秒 四百米 松本（高商）五十六秒八 八百米リレー大決 一分四十二秒六 …二十九秒四 …擲 投 …二十九米五七

歐洲製最新式 自轉自動車 世界最低價 本車は精巧なる二個の發動機を有し急坂を登ること極めて輕快にして安全且つ安全なり 燃料一ガロンにつき百哩を進行し得 大阪市北區トガノ町一〇 大阪モーター販賣部 （カタログ進呈）

ボタン 通信で安心して取引の出來る便利な…

鳩居堂の 最上エノグ 八形全紋出シ 全紋出シ 碟器三入 全鉢 大器 小形 十二色入 六色入 十二色入 八色入 十種入 毎色 以上各種 京都寺町 熊谷鳩居堂

精米機界之最高權威 日進號無砂精米機 一等賞受領 尾之道市米友會 第三回競技會ニ於テ 各博覽會金牌受領 製造發賣元 大阪市西區江戶堀南通三丁目 合名會社 日進商會

月經 特殊流經劑 レスノリン 月經閉止四五ケ月以內に確實の流經作用を以て容易く安全に應用の目的を達する特殊の效力を有す 定價一瓶 送料 說明書 發賣元 大阪市北區曾根崎上二丁目 常盤藥院

肺患に有效 獺の膽 古來から獺の膽が肺患に有効である事は名でしたが、最近醫學博士白井光太郎先生が其確效を紹介せられ其他の手段で無效の方もこの獺の膽を御用ひ下さい 實費一匹分（約四十日分）二十七圓五十錢 大阪市東區…町 田宮…

月やく 專門 藥 和田山タツヱ 大阪市南區高津末廣橋

新刷 製麵機 本欄特別廣告一手扱 大阪通一第一廣告社

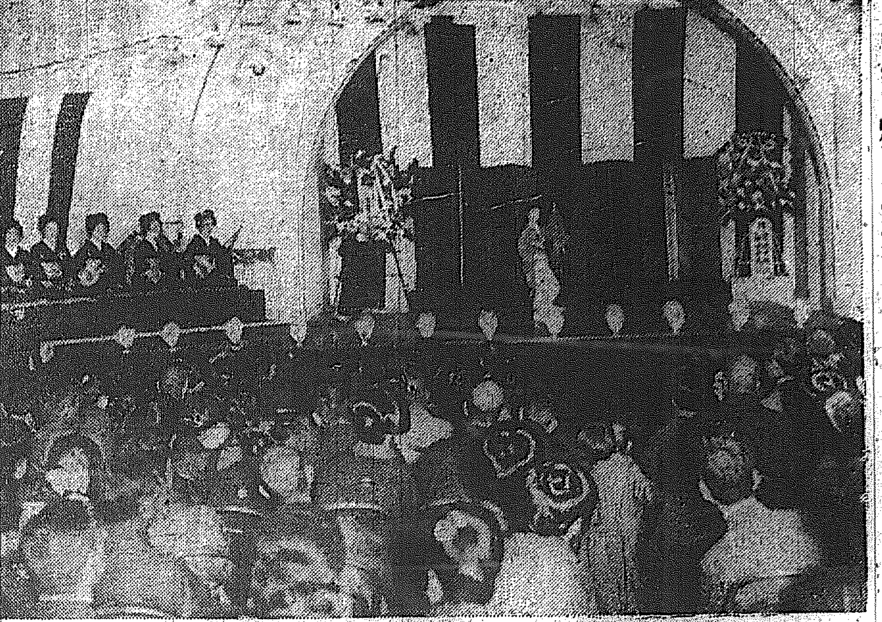

觀衆を魅了した娘道成寺

歡喜と陶醉の渦に 巻込れた大觀衆

惜しまれながら 二日目の舞納め

本社主催 音樂と舞踊の會

今秋に於ける京城の樂壇の記錄とも稱すべき本社主催藤間靜枝女史の「音樂と舞踊の會」第二日の八日は初日の盛況の後をうけて恰度日曜でもあり素晴らしい人氣を唆つて午後四時と言ふのに既に觀衆が詰かけ五時には既に千數以上に達し五時半には殆ど滿員になつた

燦爛た るシャンデリヤに彩られた舞臺には金屛輝き大緞帳が垂れ、音樂は拍手を浴つて開會を促す、定刻寺田樂劇部長の挨拶があつて中山晋平氏を紹介し、例の如く中山氏一流の大衆合唱形成の『てる／＼坊主』『あの町この町』がこゝろよいハーモニーを作つて滿場を全く音樂氣分に卷き込んでしまふ、中山氏の巧な指揮ぶりよろしく聽衆は甚だよく

釣り込 まれ一回は一回と聲が高くなつて遂に一大コーラスとなる之を前奏曲として童謠舞踊『こんこん小狐』は中山氏の作曲で伴奏佐藤千夜子孃の獨唱で内田ゆう子、秋本萬枝さんが四肢の美妙な律動を見せながら踊りぬくと引續き北原白秋氏の『砂山』が踊られさせる

怒濤のやうな聽衆の拍手の波が送られた續いて箏曲舞踊『若水』は藤間久枝さんが金泥の

屛風の 前に和やかな春の汲めども盡きぬ若水の情緒を纏綿に踊りぬく、次は呼物の藤間靜枝女史の民謠舞踊『旅人の唄』は例の哀愁を曲線の交錯で巧に表はして聽衆に涙ぐましい感激を與へ

さすがは十八番―
鮮やかな娘道成寺
靜枝が感激の踊り
京城藝妓の地も大出來

京城一流の藝妓の試驗ともいはれる藤間靜枝女史の指導に依つて踊られた、二夜はプログラムにある『晋野八景』の更りに『娘道成寺』にあらためられた、高座には三味の百太、若葉、丸々、唄には太郎、梅若、小三、多美喇などの綺麗どころが居並ぶを前にす、藤間靜枝、同久枝兩女史はなよやかに絃と唄とに連れて拍子揃へて華麗に舞ふ、しつくりと呼吸の合つた踊は聽衆を

陶醉境 に導ひて喉聲一つしない秋の夜のしゞまを唄ひ手の甲高い調子がつゞけてゆく唄の進むにつれて二人の踊り手は舞臺一杯にあるひは纏れあるひは離れ情緒纏綿たる乙女心を表現する、

童謠舞踊『てる／＼坊主』『あの町この町』は先に中山氏に依つて大衆はもう立派な唄ひ手となつてゐる、内田ゆう子さんと秋本萬枝さんが大衆の

合唱に つれて四肢のさばきも鮮かにこれまた拍手を浴びて隣接すると藤間久枝女史が表はれて『春の月』を舞ひ箏曲舞踊『春……

『鷺の娘』は吉田恭子夫人の箏、佐藤米子、彌榮智代の二少女に依つて唄はれ内田ゆう子さんが舞ひ、續いて吉田晴風氏夫妻の箏、尺八合奏『露のおとづれ』は寂に幽けて谷間に轉る鶯の音にも似て、一節一節に始終緊張した聽衆で靜枝女史の『紅さうび』はその十八番で日本女性の美を

表現し 續いて長唄舞踊『元祿踊』は久枝、ゆう子、萬枝の三人が舞臺一杯に美しく舞ひ納め佐藤千夜子孃の『鶯の夢』に朗らかな澄んだ歌聲が澄んだ秋の夜に浸透してあたゝかひの拍手を浴びる吉田晴風氏夫妻の箏尺八合奏『秋の調べ』は既に定評のあるもの多大の感激を與へて終り、靜枝女史苦心の作『おん京藝』中山氏苦心の作『須坂小唄』は何れも唄に舞ひに聽衆の大拍手を浴びて午後十時半分、聽衆はまだ醉めやらぬ

夢を追 ふやうに『てる／＼坊主』や『あの町この町』の小唄を口誦さみながら家路についた、聽衆總計に二千五百名、實に公會堂開館以來の盛況であつた

感謝

七、八兩日京城公會堂で公演しました藤間靜枝一行の音樂と舞踊の會は空前の盛況裡に閉會致しました、茲に各方面の御援助に對して感謝の意を表し、なほ兩夜とも滿員につき會場の設備が不行屆きであつたと來會者諸士に深く御詫び致します。

京城日報社

蓄音機の當り籤 千九百八十二番

至急御申出て下さい 第二日夜の景品抽籤の結果

日本樂器及鈴木、伊藤、セヤマ各樂器店から『音樂と舞踊の夕』の會に寄贈された蓄音機及同レコード抽籤は八日第二夜休憩中大衆の面前で最も公平に行はれた、蓄音機の當選番號は一九八二番で係員は三四回も番號を讀み上げ大衆に當選者を求めたが遂に申出でがなかつた、第二日の入場者で右番號のプログラムを所持の方は至急同プログラムを持參本社へお申出で下さい、レコード當選番號は左の如くである。

八日の當りくじ

蓄音機 一九八二

▲レコード▲一九四二▲二〇六七▲二三三八▲二〇一▲二三二八▲二三三一▲三〇二▲一三五三▲一三五四▲一六二〇▲三三三五▲二〇九〇▲一六三一▲一六七八▲一五〇八

靜枝一行退城

京城驛の見送り

本社主催の京城公會堂に於ける二日間の公演を了へた藤間靜枝一行は今九日午前十時發の特急列車で出發內地に向つた。驛には本社員三越樂部藝妓其他多數の見送りがあり『御紙を通じて京城の皆さんへよろしく……』と名殘惜さうに出發した

朝香宮殿下

ワシントンの墓詣で

クーリッヂ大統領が快遊艇で御案内

【華盛頓七日發電】朝香宮同妃兩殿下は七日夕紐育ワシントンに御到着相成り松平大使同夫人並に大使館員の御出迎へを受けさせられ直にウイラドホテルに向はせられた八日は大統領クーリッヂ氏の招待に應ぜられ兩夫妻と共にヨットメイフラワー號でポトマク川を御下りマウテン、トアノを訪れワシントンの墓に花環を捧げられる御豫定である尚殿下は同地の諸部市に御立寄になる御計畫で紐育御出發は來る二十四日の御豫定である

怪死體は 腦溢血

伜を訪ねて大連へ行く途中

【新義州電話】既報の七日朝新義州驛着北行列車中に死體となつてゐた乘客は新義州署で取調べの結果長崎縣南高來郡多比良村佐藤本田悲光と稱する者で安東の知人を訪ね更に大連にゐる伜に逢ふ目的で京城から乘車し新義州驛着二時間以前に腦溢血で死亡したものと判明死體は知人安東の吉田某に引渡したが何しろ死亡の際は側に居合せた者も知らずにゐた譯で商業視察往生を遂げたのであつたが何しろコレラ患者でないかと時節柄とて一時は大騷ぎをした

不正があれば 嚴罰に處する

善良なものは拔擢する

不正警官の頻出について 安藤警察部長談

最近警察官に紛はしい事件の頻出に就て京畿道の安藤警察部長は次の如く語つた

近頃警察官の問題が多い、之は多くなつたといふよりも自分が各署長に對し不正行爲の者を發見し次第嚴罰に處分するやう

喧ま しく命じてゐるので以前からあつたものが發見されて表面の問題になつたものとみてよい新聞に書かれやうが世間に知られやうが不正な行爲があつたものなら致し方もない譯だから一寸も差支へない、多少の事實があつたのをそのまゝ秘して置いたり、またいろんな手段で誤魔化してゐたりするのは甚だよろしくない、苟くも警察官たるものがその神聖なるべき職務を瀆した場合は寸分の容赦なくて處分しなくてはならない、しかし

一方 善良なものはどし／＼拔擢してその功に酬ゆべきでその方針の下に今度の異動に際して二、三の巡査部長を警部補に銓進さした次第だ、また全然過失による問題を惹起した際は過失だからさう責める譯にもゆかないのでそれは大目に見てやりたい、例へば前號殺事件の元楊平署の土師警部補の如きはその意味を以て復職させた事で自分は手ぬるいことはしたくはないので惡い者は片つぱしからどし／＼處罰してしまふ考へだ」

誤殺警部補 復職す

前楊平署長で誤殺し京畿道警察部第一課勤務二百圓に處せられた楊州署駐在土師忠作警部補は一旦免職になつたがかねての勤務振りに同情し復職を許され水原署に勤務することになつた

攝政宮殿下

ゴルフ御競技

【東京電話】東宮殿下には秋晴れの昨日八日午前十一時新宿御苑に成らせられ側近者を御對手にゴルフ競技を遊ばされ御機嫌うるはしく午後三時御還遊ばされた

飯村代議士 檢擧さる

高柳事件で

政友會水戸支部大會に先立ち八日東政友會代議士飯村五郎氏は水戸警察の爲め檢擧された

屠殺場落成

十六日開場

府內東大門外の新設屠殺場は此程竣工をつげたので來る十六日午後三時からその落成式を擧行し、府公職者關係者が列席する

寫眞を撮せば

觀劇券を進呈

京城旭町一丁目河原寫眞館では十日から二十六日まで寫眞撮影の顧客に廿一日から京劇で開演の市川鯉三郎一座の一等入場券を無代進呈すると

武藤氏急死の 僞電事件

大阪に共犯者

【大阪電報】武藤山治氏急死の僞電事件に付き大阪府警察部は捜査本部を曾根崎署に設け、大阪方面から東京電報を東京方面へ打つた者もありとの事實に付きて市內電信局を取調べ居るが大阪にも共犯者あるらしく株に精通した者の所爲なるべしと尚嫌疑者三名を東京に派して共犯者を捜査中

海軍三機 大村着

大村羅南間 飛行完了

既報八日午前八時元山を發した大村海軍飛行機三機は太刀洗にて燃料補給の上九日午前太刀洗發午後二時五分大村に歸着した

新村鐵道地拂下

京畿道新村驛附近の鐵道用地百十四坪二萬六千餘坪を今回賣拂ふこととなつた十七日午前十時龍山で入札に附すと

漢銀事件と

同一犯人の仕業か

殖銀開城支店の 八千圓詐欺事件

殖銀開城支店から八千圓を騙取した犯人捜査に就て當業者は大恐慌を起して漢銀事件の犯人は『有力な手がかりを得たので近く目鼻がつくだらう』と思つてゐる。殖銀事件の犯人と或は同一かも知れないが確證の上でないと話せない』と言つてゐた。

近日 中に犯人逮捕の運びに至るやも知れない模樣である漢城銀行の僞造小切手三萬圓事件があり、事件は本町署で捜査の步を進めたが中途にて迷宮に入り未解決のまゝ今日に及んでゐるが手段方法其他の關係から想像するに漢銀事件と殖銀事件とは同一犯人の仕業ともみられてゐる若しその觀察が的中してゐるとすれば全鮮を股に銀行業者を狙ふ大膽不敵な

橫行 の事實を明白に暴露するもので近來此種の事件跳梁するものである

五萬圓拐帶 懲役一年

殖銀の給仕の判決

はなやかな容姿にかられ行金五萬五千圓を拐帶して捕まつた府內南大門通り二の殖産銀行現金出納係給仕吉田實雄(一)に對して京城地方法院の豫判事は九日懲役一年の判決を下した

朝鮮から派遣された 岡村選手優勝す

全國珠算競技で

十一月七日八日の兩日に亘つて東京遞信貯金局では全國珠算競技大會を開催されたが既報の如く朝鮮遞信局貯金管理所から柳澤壽子、鈴木チヨ、岡村貴の三名が派遣されたがその一人岡村選手は讀み上げ算競技に優勝した因に一行は十一月十四日午後歸城の豫定であると

今日の値段 (九日)

公設市場小賣相場

一、白米	一升	五四
一、丸麥	同	二七
一、押麥	同	一九
一、引割麥	同	二四
一、干ウドン	百匁	二二
一、ソーメン	同	二二
一、其他ソーメン	同	一九
一、切鰈	百ケ	一九
一、花鰈	同	〇九

映寫幕

中央館 (十日から) マキノ作品時代劇『瞬双大會』嵐之助、新平、輝子共演▲東亞作品連續活劇『和蘭陀屋敷の賊』七卷、新平、龍之助、華村愛子主演▲マキノ時代『寄生鬼毛』七卷

春を賣つて

府內花園町一三一飲食店一力こと山口みすま方女中田畑八重(二五)は八日夜藤田某を相手に賣淫したことを發見九日より五日間本町署に拘留されることになつた

明日

[illegible]

▲七宿年投食儀 總督府で

京城名物 文化まんぢう 本町二丁目 電本三〇七七

京城工場優勝す

十三A對一

全鮮實業野球爭霸戰

斯くて優勝決戰たる漢江通青年會對鐵道局京城工場の試合は午後三時から丸中(球)須田、今岡(壘)審判の下に漢江軍先攻で開始、漢江軍は劈頭一點を入れて氣勢を上げ第四回までは兩軍共得點に至らなかつたが工場軍は第五回に七安打と敵失に一擧九點を得、更に七回に一點、八回に三點を加へ終に十三A對一で漢江軍は慘敗し午後五時第一回の優勝旗は鐵道局京城工場に授與され、一週日に亘る大會の幕は閉ぢた。

試合經過

第一回、漢江栗林二飛失に出たが塚越の投前に二壘に封殺、網干中越好の三壘打を憂飛ばして塚越生還後藤二壘安打、大井小口四球に續いたが西田三飛に止む▲工場無爲(漢江一工零)

第二、三、四回(兩軍無爲)

第五回、漢江二死後、後藤遊越直球に二壘打を放つたが大井遊飛に退く▲工場吉原遊擊安打、宮本三遊間安打、辻左前テキサスを打つて無死滿壘の好機到り七安打と敵失に漢江軍の陣營亂れ一擧九點を入れて工場軍の應援團熱狂す(漢江零工九)

第六回、漢江小日三越直球二壘打を放つたが西田、西山(信)三振、西山(新)遊飛に止む▲工場無爲(兩軍零)

第七回、漢江二死後網干左中間飛球に二壘打を盜飛し後藤二飛失に續いたが大井三振に退く▲工場一死後辻死球を利し、松本左直に退いたが、山崎三壘野手選擇に生き杉山の遊三間安打を左翼手失して辻生還、松下三振(漢江零工一)

第八回、漢江無爲▲工場藤原二飛失に生き、杉岡左前テキサスに續き吉原左越大飛球を上げて二者生還一擧三點し、宮本三振後辻の中飛失に吉原生還、松本遊三間安打に出たが山崎三振、杉山三直に止む(漢江零工三)

第九回、漢江最後の攻擊に入つたが栗林左直、塚越三振に退き、網干左飛失に二進したが後藤の遊飛に萬事休す(漢零)

得點	1	2	3	4	5	6	7	8	9	計
漢江	1	0	0	0	0	0	0	0	0	=1
京工	0	0	0	0	9	0	1	3	A	=13A

京城工場勝つ

七對五で 龍山機關敗る

引續いて鐵道局京城工場對龍山機關區は午後零時四十五分山縣(球)丸中(壘)審判の下に京城工場軍先攻で開始工場軍劈頭一擧三點を入れ第二回に機關區軍又三點を得て同點となり、第四回に工場軍二點を、第五回に機關區軍も亦二點を入れて同點となり工場軍は第六回に二點を得て終に七對五の接戰に龍山機關區軍は惜敗した。閉戰二時三十分

得點	1	2	3	4	5	6	7	計
京城	3	0	0	2	0	2	0	=7
龍山	0	3	0	0	2	0	0	=5

漢江青年勝つ

四A對一で 龍山驛敗る

京城運動具商會主催第一回全鮮實業團野球大會準優勝戰たる漢江通青年會對龍山驛の試合は八日午前十時から京城運動場に於て須田(球)田代、丸中(壘)審判の下に龍山驛先攻で開始、青年會は第二回に一點、六回に三點を入れ卽ち氣勢を上げたが龍山驛は第七回に一點を得て漸く零敗を免れ終に四A對一で青年會の大捷に歸した。閉戰午後零時

得點	1	2	3	4	5	6	7	計
龍山	0	0	0	0	0	0	1	=1
青年	0	1	0	0	0	3	A	=4A

三A對零 明大勝つ

【東京電報】慶明第二回戰は八日午後二時から田園グラウドに擧行慶應先攻にて開始され明大一回一點三回一點八回一點を得たるに慶應得點なく三A對零にて明大勝つ

無產政黨結黨式

十二月一日東京で擧行

……點がある、例へば無產階級の國際的團結の如き若し露國の共產黨と運動を共にせんとする如き事あらば看過することは出來ない

政友會茨城支部大會

……は八日午後一時より水戸市公會堂に於て開會……

[illegible]

黃 來る十日より 京城

二割引 大賣出し 但シ毛糸 ビーハイブ ダイヤモンド ビクター 日本毛糸 四圓四十錢均一 愈十一日限り 明治町通り 合資會社 尾琴屋糸店 電本一三五九番

ゼンソクエキス ◎天下一品喘息及百日咳の妙藥 ◎感冒其他の原因の凡てのセキに効く ◎醫家の愛用藥不思議に効く ◎是非一度タメシテ御覽なさい 二圓八十錢、五圓四十錢、八圓也 小包送料卅錢代金引替四十五錢 京城本町二丁目 龜屋商店 振替京城卅七番

インターナショナル ハーベスター會社 日本總代理店 東京麴町一ノ一八 合資會社 泰明商會 京城出張所 電話本局長三〇二番 インターナショナル石油發動機 甲級第一位

於朝鮮府營博覽會 金牌受領 於拔林省 比較審查

耳の病 耳遠き 耳なり つんぼ 病に必ず偉効ある良藥並に獨特實驗の治療帶を無代進呈す 明石市外高御村 中ノ丁藥房

鼻が高く ▲隆鼻器無料貸與 鼻は人生の花で最も大切な物也 ▲鼻の形の好惡で運命が定まる ▲だんご鼻 ▲わし鼻 人の知らぬ間に鼻の形を良くする新案特許の隆鼻器を希望者に無料で貸與す ハガキで申込めば 東京市牛込區 ヒヨタンヤ

毛を生せ ◎メデカル療法進呈 毛生藥ヨダ 千葉 ヘベキ

早瀬完炊器 五大德用 一、御飯がおいしく炊けます 一、飯量が一割以上殖えます 一、決して焦げません 一、早く炊け時間が經濟です 一、燃料が節約出來ます (アルミニューム製) 特約店募集 製造發賣元 東京市京橋第一相互館 山本商事株式會社

京城府漢江通電話交換局前一丁 入院隨意 芦刈醫院 産科 婦人科 外科 電話龍山一〇九番

フケ取 カユミ止 ユニオン香水 ユニオン商店

強力洋服 岡山市

メリヤス自家製品及生地加工卸 相場表進呈 大阪市天滿天神裏門 電話長北四七三番 大山彌商店

京劇 市川鯉三郎一座 新築改 實川新四郎合同大一座 一等入場券無代進呈 寫眞百年祭記念として平素の御愛顧に酬ゆる爲め十日より二十六日までの間に寫眞御撮影の方に來る二十一日より開演の京劇一等入場券無代進呈仕候 京城旭町一丁目 河原寫眞舘 電本三九八八番

土地賣拂 京畿道高陽郡延禧面 大峴里、滄川里、新村里、延禧里 (京義線新村驛及附近所在) 一、有地 (鐵道不用地) 右十一月十七日龍山鐵道局友會館ニ於テ賣拂ス 七日以降ノ朝鮮總督府官報ヲ參照ラルヘシ 大正十四年十一月 朝鮮總督府

十二月抽籤 復興債券 復興五圓券 賣出 小尾兩替店

踊と唄の殿堂
第二夜の收穫
藤間靜枝の舞踊の印象
道成寺とおん京京橋

歌と舞踊の夕べ—中山晋平氏によつて奏で出された艶やかな、そしてなじみやすき優美な旋律、靜枝女史の巧緻極まる舞踊、濃艶な女史の舞振り、朗らかな線を描き出してそこからリズムが湧き出ざれ鷲枝さんの舞、内田ゆう子さんの獨唱、吉田夫妻の尺八箏の合奏—一つの曲、一つの舞踊に酔ふやうなアンコールが數斷、秋の夜の美しい雰囲氣の中から……美生

美の交錯

◇……二日目余興の呼び物は道成寺古典の味はひに女史獨創の新しい味を取り入れて巧に舞ふ、あの足取りの軽さから鞨鼓踊、一瞬の動きを摂つて、そこに女史のねらつた生命を盛つてゐる、鞨をつく手つきの巧さ、舞姿には此の時雰囲氣に二つの動きがはねかへつてゐる、地方をつとめてゐるのは常磐三絃の妓さん連で、唄もよくつとめる、此の大物に見る人々の心臓は愉悦の波動に躍らされる恍惚として愉悦の境にさまよはされる、リズムと線の交錯、女史の舞と囃子の囃の交響、旋律もしづまり鳴くものは舞台一ぱいに漲かる女史の姿だけである、旅人の境に行く如く心ゆくばかり踊り拔く、幕が引かれて、觀衆ははじめてホッとして『うむ』と感嘆詞を發する、舞台に退かれた女史の身體はびつしより汗に濡れまみれて、お化粧の顔にしみが浮いてゐる、彼れのはげしさが思はれるが『こんなに理解して見て貰けることは嬉しいことです』と女史は觀衆の態度を無條件にほめてゐる、中山晋平氏は『藤間さんが自分から踊を買つて出て舞踊の變更をした丈は、たつた一度長野市の時と、こんど京城でだけです、それだけ藤間さんが京城の人々に敬意と好感をよせてゐるのでせう』と語つた

二つの踊

◇……紅さうび、旅人の唄の二つの舞踊は女史のものとして、常夜の自信であつた、千夜子さんの獨唱は語調がはつきりと、抑揚もなだらかに技巧の洗練と、又藝術に精進してゐる點とがある、晋平氏のピアノと相まつて女史の舞をたすけてゐる、なよやかな紅さうびと、旅人の唄の踊り、共に哀切と憂愁のみちみちて舞踊の極致を示す……かわくひまなく涙はおちて戀しきものは、故郷の空よ……旅人は果てなき旅に倦み疲れに、もうたたない、森に佇む迫の空は灰色にくもる旅人はそこで故郷の空にあこがれて涙はしらずしらず頬にしめる、と言ふ野口雨情氏作の民謡である、紫雨がなから、女史の舞踊は、忽ち女史を旅人として了ふ。そして『人生の旅人』としての女史が此の舞踊に表はする深い理解がしみじみと舞姿の上ににじみ出てゐる。

一大編曲

◇……『おん京京橋』は一大編曲である、靜枝女史外一同の舞に、千夜子さんが獨唱をやる舞の面白さ、曲の面白さ、中山晋平氏の天才はこれにうちこまれたやうなものである、俗謡を巧に洋曲にとり入れそれは又巧に舞踊にとり入れられてゐる六つの組曲で、おん京京橋づめの、の踊る樂しい雰囲氣の切り出しから人々はもう魅了されて了ふすべての集まる人々の心魂が舞姿にまき込まれ、踊と唄の面白さにつりこまれ、面の相格がくづれ、微笑がのぼつてくる、花ずくしでこれが終る頃は室内一ぱいが溌溂たる微妙の快よき世界に入つた趣きである

二大箏曲

◇……春の雨と秋の調べ吉田晴風氏の尺八と恭子夫人の合奏は室内の空氣を清新なものに轉換してゆく夫人の隠やかな唄ひ振りにも些の衒氣がない、めざめ行く春と寂しさに迫る秋、人生の兩面にも似たる二つの曲はレコードでお馴染でもあるので觀る聽衆に喜ばれる

◇……道成寺と吾妻八景に出た地方は三絃の鑑妓であるが『こんな達者な方達が居るとはほんとに夢にも思ひませんでした』と靜枝女史の喜んだ程見事なものであつた三味、唄、囃子、鼓、その一つ一つが何れも人々の感歎を深めさせるものであつた、地方とは言へどわが京城、かうした鑑妓れんの居る事も大きな誇りである。

◇……内田ゆう子さんが吉田夫人の箏に合して秋の調を唄つたのも見事なものであつた、箏の繊細をさらさらとなびかせて、おさげ髪のゆう子さんの唄がつゞく、唄は佐藤米子さん花美智子さんの二人の可愛いお嬢さんが唄ふ聽き手見手のお嬢さんぽつちやんの好ききもの、みものであつた。

◇……秋本藤枝さんもよく踊る、藤間靜枝さんに師事したのは僅に一ケ月前とは言へ長年踊にこつてゐられただけに目の高い人の拍手を買ふ事およびたゞしい。美しい人、やがて好い舞踊家となられるでせう

◇……『てるてる坊主』と『あの町』の二つは二日の聽衆全部がおぼえこんで大コーラスをやつた、ぽつちん、嬢ちやんのソプラノ、中學生のテノール、女學生や與隣のアルト、そして爺の白い、おぢいさまなどのバアス、愉快な一夜すべての人が嬉き心にかへつて『愛』のすがたを形づくつた

◇……の須坂小唄は三絃の鑑妓連と靜枝女史一行總出の踊に、三絃の鑑妓と千夜子さんが唄つて賑やかであつた、ころび出るピアノの音律、それに、簡單ながら見る人を飽かせぬ手振りに、日本古有のみやびた味ひがある、さんざ踊り拔いて幕がおりた

◇……感激と感激にプログラムはすんだ、さて又いつの日、この盛儀が京城の地にかへつてくることか—

の地に靜枝は非常な喜びと喜悦を覺え二日目の道成寺なども自分から進んで踊ると出し物を代へて

踊らり　と云ひ出した位

で『あれだけの腕をもつてゐて惜しまるとどれ丈け踊りいゝか知れません、心から藝者さん達に敬意と感謝を捧げてゐます』と云つてゐる『妓生にはすつかり踊惚れしてしまつて男だつたら一寸問題になるかもしれませんよ』あの濃彩な清楚な容姿も氣に入つた服裝の美しい線、又それにふさはしい優雅な原始的な

音樂と

舞踊、私は何十代か前の私の父祖の地の樂園に遊んだ様な陶醉に浸り得ました。強い強い鐵鋼の悪い酔ひではないのです。淡い微醺のほろよひと云つた氣持です』と全く忘れ難なげな表情をする。『時間さへあればもつとそんな妓生たちにも親しんで陶醉氣分許りでなしに研究も徹底し度いらしいがそれも出來ずたゞ戀人として別れて行く靜枝は然し『私が斯うして若い形で踊るのもほんの暫く、いくら年はとらないと

力んで

みても舊の織が承知しないから、もうすぐ大革命が來て若いものは一切弟子達にして貰つて私は美の凋落でも踊つてゐるにのみ存在しなければならない』など一寸悲しげな言葉も出してみるが自分の舞踊が舞命に弟子達に繼承させてゆく彼女が踊る時間はます〳〵新しいものゝ研究に用ゐられるであらう。靜枝に酔はされた京城は更に靜枝を酔はしたのである京城と靜枝とは共に離れ難い親しみをもつて輝く今朝別れを告げた

靜枝一行と妓生の交驩

日本藝術協會京城支店の主催で七日正午食道園で催された懇會の撮影右は靜枝を感心させた妓生の『舞』

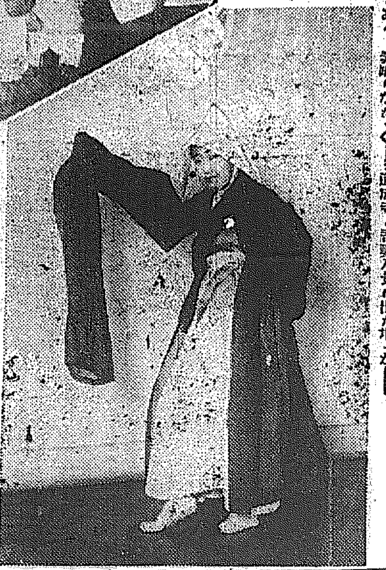

美…の京城に
靜枝も陶醉
妓生には悶惚れした……と
大よろこびて歸る

「京城は靜枝一行の「にこやかな藝術的氣分にふつくりと包み込まれてしまつた體だが靜枝たちも惜まれる京城に深い愛著をとゞめながら九日朝十時の急行で歸途についた『寒さからよみがへつて暖かさを迎へる時の若葉の翠は紅葉の京城よりもつとくいゝんですからその頃には一度是非來て下さい

樂しみ　に待つてゐます

』と見送りの藝者達に云はれて靜枝は『きつと寄せて貰ひます私は京城にいろんな戀人を澤山殘して歸る事になつたんですから、それはどうしても引きつけられずにはゐないでせう』と云ふ靜枝の戀人の中にはその藝者達も數へられて居るのである。しつかりした長唄

紀念ポスター
貯金宣傳
懸賞一等當選

本年は郵便貯金事業が創始されてから滿五十年に相當するので貯金局では珠算競技會、功勞者の表彰等諸種の催しを爲す筈であるがその一として記念ポスター三萬枚を調製中の處既に調成したので、來る十一月十日の精神作興に關する詔書煥發記念日から實施される第五回節儉强調週間に際して、大々的に郵便貯金の宣傳を爲す爲、右ポスターを全國各郵便局を始め各所に撒出する樣準備を急いでゐる右ポスターは大型のオフセット數度刷りの彩色を施したもので懸賞募集一等當選の『勝へありて力あり』の標語に對意味を表した田園に於ける農夫收穫の圖と記念の文字を配したものである。

海州各學校
聯合音樂會
十五日に開催

【海州】黃海道師範學校の主催で十五日午後零時三十分から四時まで海州蠶業高等小學校の講堂で海州市内各公私立學校の聯合大音樂會を開催することゝなり鶴田師範學校長は各方面に向け案内狀を發送した、當日は一般同好者にも公開の筈で盛會を豫想されてゐる

京城南大門通二丁目朝鮮殖産銀行前(朝鮮總督府醫院前)
上野醫院
内科 小兒科
院主 上野和夫
電話 本局 壹二五五番

ゼキ
氣管枝加答兒、肺結核、喘息、百日せき、感冒等の頑固なるセキに偉効ある參天セキ藥を推奬致します
參天セキ藥は我參天堂研究部にて瀨良醫學博士指導の下に創見したる鎭咳祛痰特効新藥サンロイドと同一製成の錠劑であります
大阪市立刀根山療養所青山醫學博士其他學界に權威ある臨床大家の臨床報告書を無料進呈致します
注意
參天セキ藥はモルヒネ、コデイン等の麻醉劑又は吐根ゼネガの如きサポニン劑と異り全く副作用なく而も一劑にて能く鎭咳と祛痰の兩目的を達する事は本劑創見の要點であります
大阪市北濱壹丁目 參天堂株式會社 振替貯金大阪三六六
參天セキ藥 三日分五十錢、七日分壹圓、送料各二錢
(信用ある各地藥店にあり)

るいれき
—淋巴線結核—
グリグリで様々の治療も効なく困難の人決して心配無用弊院の根本療法門弊院は政府で唯一切開せず根つけ登録された責任藥です感から治し再發せない責任藥です極る全快證狀實に二千通以上あり病者は東も角御來院下さい又は郵券添申越あれ説明書進呈
和歌山市三年阪 ◎瘰癧專門藥院

耳鼻咽喉科專問
坂井醫院
醫學博士 坂井清
入院御隨意
診察時間 午前九時至午後三時 自正午至六時
電話 醫院本局一六四 自宅本局一七五八
京城南大門通日本生命ビルヂング

カレンダー【一名柱ゴヨミ】
の御註文は是非勉強する旭町二ノ三三 西海堂京城支店一報次第お伺ひ致します
づつうにすぐきく 帯川のノーシン

貸病院
京城明治町一丁目 電話二四二番
内科 小兒科
入院隨意 毎日五名を限り施療す
醫學博士 古城憲治

ぢんぞう病
腎臓病は如何なる難病も全治す御照會あれ
仁川 吉木醬油場

元祖 平壤栗
本場 平壤府大和町 久利屋號

特製

各地到る處にて好評を博す 醸酵を含ます
ソ カ マ ツ
大邱 若松商會醸造部

品質本位
秋は紅葉 春は花……
さてお肌には最良の
花王石鹸
花王石鹸の光榮
帝國陸海軍省 東京帝國大學醫學部 京都帝國大學醫學部 九州帝國大學醫學部 東北帝國大學醫學部 全國各醫科大學 慶應義塾大學醫學部 日本赤十字社病院 恩賜財團濟生會 各府縣立病院御用
製造元 長瀬商會 東京市日本橋區馬喰町 大阪市東區久太郎町 出張所各所

お化粧の順序 カテイ石鹸 クラブ石鹸 クラブ洗粉 クラブクリーム クラブつぼみ クラブ白粉 美人
安心して使へる純良無鉛の
クラブ白粉
無鉛白粉中で一番純良なクラブ白粉をお使ひ遊せ
白粉下として肌を整へアレ日ヤケを防ぐ
クラブつぼみ

▲平壤運動場の敷地▼

平壤のグラウンド 敷地買收を終る
來春の運動シーズンには間に合せる豫定

【平壤】牡丹臺下に一萬餘坪の土地を買收し公設グラウンドを新設するの件に關し平壤府當局では過日府協議會を開催したところ滿場一致を以てこれを可決し同時に敷地買收費其他二萬一千二百九圓の追加豫算を可決したので松井府尹は直に敷地の

買收に 着手し五日に至り全部買收を終つたので目下敷地內にある支那人農家數戸及鮮人耕的墓の移轉に就て交渉を進めて居るが、本年は此の程度で幾分かの土盛り切取り工事に止め來年解氷を俟つて迅速に工事を進め來春の運動シーズンから使用する豫定である、過日決定した追加豫算の

內容は 土地買收費二萬四千圓 土砂切取費三千七百圓、暗渠工事費一千三百五十圓、家屋移轉料九百七十五圓、本年度設備費四百八十圓 である、右グラウンド敷地は牡丹臺下の山腹で三面箕子林の密林に圍繞され風靜かに土地高燥でグラウンドとして理想的の場所である、グラウンドの前には

電車の 終點があるので觀覽に取つても非常に便利である同敷地には目下支那人農夫が白菜を栽培してゐるが同地は年々他の上田に比して三倍以上の收穫があると稱せられて居る

庭球代表歸る

全鮮軟式庭球選手を代表し本社から明治神宮競技へ派遣した木浦東拓支店町田、今田組は惜くも三回戰に敗れたが六日夜歸木七日午後四時より同好者及關係者に對し試合の經過及び其狀況を報告し斯道研究の資に供する所があつた

不徹底極まる 牛の移入禁止
總督府當局を怨む 元山地方の牛商人

【元山】新設の元山檢疫所に入檢中の牛は九十頭であるが內地に於ける移入禁止の結果一時選所を命ずる機關で當業者にとつては非常な打擊である、右に就て一般には牛肺疫の發生が關檢疫所に於いて留中發生したものであれば兎も角、正規の檢疫を經へて解放後二ケ月以上も經過して發生したのに對し、內地技術者は何を根據として右病牛が朝鮮にあると斷定したのであらう、假りに朝鮮より感染したものとしても、其爲めの檢疫所であるし現に朝鮮では各檢疫所に於いて嚴重なる檢疫をなし更に內地にて又二重の檢疫までするのであるからもつと賢明な措置がありさうなものである、例へば檢疫の潛伏期間が二ケ月とすれば其二ケ月間を留置するのも一方法であらう、それに一も二も無く移入を絕對に禁止するなどは餘りに亂暴な措置である、それも朝鮮一般に對して全部禁止するのならば兎も角僅に四道のみを限つて禁止したとて防疫上何の效果があら、不徹底も甚だしい、之に對して總督府當局は何故今少し强硬に反對をしなかつたのであらう、餘りに無力に過ぎ誠に遺憾に堪へないと頻りに怨嗟の聲を放つて居るやうである

平北でも 對策協議

【新義州】平北道では四日富永知事、服部內務部長以下西龜、生駒、小島畜產兩課長及び課所獸醫等が會議室に集合協議する處あつたが右は農林省當局が牛肺疫豫防の爲平北牛の內地移入禁止令を發したる處から其善後策に就て協議したものである

大新新義州建設の 暗礁除かる
解決に近づいた 提防敷地の問題

【新義州】大新義州建設の基礎事業とされた堤防擴張工事は着々進行しつゝあるが何しろ堤防用地六萬二千坪は十餘名地主を有し中には土地收容法を適用されても爭ふなぞと云ふ頑迷な連中もあり、府當局の苦心も一通りでなかつたが大部分はどうやら圓滿解決を見るに至つた、即ち近頃强い決心を示してゐた桐田光平、太田保太郎氏等も堤防用地の買收に應じ加藤鐵治郎氏の斡旋に依り此の堤防用地として所有地の一部使用を承諾し更に佐藤明衞、山內甚一郎氏等の承諾もあり今は熊谷松太郎、今川淵氏のみとなつたが之とて要するに不景氣の今日唯一の收入である土地賃付料金の關係が原因してゐるので感情の反目等ではないから近く全部の解決を見る模樣である右に就て府尹代理井上內務課長語る

思つたより圓滿に進行して行くので有難く思つてゐます、それは加藤鐵治郎氏始め委員諸氏の御盡力にもよるが一つは地主諸君が府の立場に同情された事にもよります、府の面積を現在の二倍に擴張する爲めに三年計畫で本年から着手した此の堤防は敷地六萬二千坪と云へ細長い土地を必要とする、從つて地主諸君は假令所有地を中斷されるにもせよ、大部分は府內に編成されるので其處は義侠的に出られるのが當然である、此意味から現在の損失を省みず快諾された人々には深謝の外ありません

おはりを 全うせよ
沙里院の河川改修について

【沙里院】沙里院の河川改修問題は第一徵地の交渉で行き詰り交際紛糾の處分で挫折し寄附の募集で失敗する等其一として目鼻がつかず此頃では殆と期成會其ものゝ存在さへ疑はるゝに至り影の薄い事おびたゞしいが之について一有力者は語る

物事は總て終結を全うする事が大切であつて强ち其事の成否は論しない、本問題に關する委員の顏觸を見ると沙里院の代表的人物のかたまりに相違ないが此頃の模樣では其行動が一向鮮明でないようだ、期成會でけ今後果して如何なる成算があるか知らぬがいよ〱絕望と見たら速かに其立場を明かにして終りを全ふする事が最も賢明な策であらう

政府の對滿政策 根本から建直せ
在滿居留民大會の決議

【奉天】奉天居留民大會は時局の關係上其期日を繰上げて今五日午前九時から奉天公會堂に於て開催された、長春、開原、鐵嶺、安東、本溪湖、撫順、營口、遼陽、鞍山、大石橋、瓦房店及奉天の十二ケ所から五十餘名出席、石田奉天商議會頭主催地を代表して本會開催の主旨及經過を報告し次いで原口氏を議長に推し議事の進行を諮ることゝなり庵谷忱氏先づ奉天を代表して日本と滿洲、滿洲と張作霖、張作霖と在滿邦人の關係に就き詳細なる說明をなし進んで時局と張作霖及び在滿邦人の態度につき過去の歷史より推して漫然觀過すべからざる所以を痛論し轉じて日本當局の對滿蒙政策と其の失敗の跡を例證して時局の重大なる事を說破し此の際邦人は等しく立つて當局を激勵し以て再び失敗を繰り返へさゞるやう大運動を開始するの要切なるを叫んで降壇

これに對し安東、荒川、開原佐竹、長春彼末、大石橋加藤、營口藤本、瓦房店石丸、奉天吉川、撫順中島、本溪湖の諸氏交々に立つて各地の實情及び意見を吐露し正午休憩此間委員十四名の手により決議文を起草し再開の劈頭該決議文を議題とし滿場一致を以て可決、直に要路に向つて打電し天皇皇后兩陛下及び攝政宮殿下の萬歲を三唱して散會した

決議文

滿蒙の地は帝國と特殊の關係を有し、現に二十萬の同胞が巨億の資本を投下し幾多の事業を經營し百萬の鮮人は各所に居住農耕に從事しつゝあり、滿洲に於ける中國官憲の態度如何は、直ぐに帝國の消長に關する事甚大なり、然るに中國官憲の主腦者は、日常に日支親善を高唱せるに拘らず到る處に邦人を壓迫して事業を妨害し、條約を無視して己得の權利をも奪取せんとする排外的事實は枚擧に遑あらず母國の朝野は滿蒙の實情に暗き爲め、中國の時局に對し動もすれば國策を誤るの虞ひあり、倘し今回の時局に際し從來の如く其の措置を誤らんか、啻に國策不統一の失態を暴露し國威を失墜するのみならず、在滿邦人の地步益々困難となるべきを以て、政府は此の際最も愼重なる考慮の下に、此の機會に於て對滿政策不統一の禍根を除き根本的更新を斷行せられん事を要望し、其の達成を期す。

光を土に求めて
咸南國境巡覽記 (四)

咸南支局 S・M・M

廿五日、龍城三日の甲山をやつと解放されて午前六時甲山に向ふ、草一本無い?と見ゆる丘陵の起伏するよの谷を縫ひ峰を遶つて八時過ぎ馬山嶺頂に甲山を瞰下し彼岸支那地を觀覽し一種特異の感慨を覺えながら市街に入れば田口惠山署長外數氏の出迎へを受け宿舍大正館に入り少憩の後市中を巡覽する

◇……今日◇ 今日は生憎の日曜、加ふるに八幡山に市民聯合運動會の催さるゝあり官公署・學校何れも之に參加して盛況の意を表すさ、あまつさへ對岸長白縣知事は旅行不在、同地の官民共に此の盛會に來てゐると聞けば長白訪問も意味をなさず已むなく對岸に立つて同行の西野甲山郡守勤主任瀧山警部に對岸との交渉の概略を聽く

◇……對岸◇ 居住鮮人は目今支那地主の暴壓に屈低の念を高めつゝあるも借地が漸く開墾の形式を採つて居る爲め經濟的に逼迫されて窮乏の極に陷りながらも其擧用据はりの外ないとか、且支那國官民の交渉も一時は多少疎隔の傾向を見せたらしいが其後再び過去毎に來往して親善を重ねつゝあるのは喜ばしい傾向である。

◇……轉じ◇ て八幡山に運動會を見る、國境人士を擧げての觀樂デー、三輪車を操る幼童から白髮を交えた八達まで嬉々として一日の喜びを盡くしてゐる、此の觀覽席にたつ數名の忠魂碑、それは警官、軍人等職務時代第一線の警備に殉職した壯士の靈を慰むるところ、之を今日の和氣靄々たる情景に照して感慨なきを得ない。

◇……國境◇ を訪ふものは國境進戒の時を選べ、然らずんば凍に多天地共に結氷せる時に於てせよ今日此の地に遊んで特に得るところの尠かつた記者は起り得ぬ時の睡夢を懷いて歸途に向ふ (十五日於惠山鎭)

四百の警官が 首をかけて競爭
慶南警察部の朝鮮語獎勵

【釜山】慶南道警察部では行政整理による人員減少の對策は內地人警官全部が鮮語に熟達し能率を高めるにありとなし新しい試みとして昨年末の警官約四百名を習得程度により甲乙二部に分ち獎勵自習を奬め三ケ月毎に試驗し成績優秀な者及び同試驗に個人賞及團體賞を授與しいちじるしく成績不良の者は

免職の 方針で既報の如く七月一日から本年末まで期間を定めて獎勵中であるが何しろ首にかゝはる問題であるから何れも必勝の意氣凄じく白熱的の研究競爭を演じてゐるので年末になつたら鬪勝の榮譽や顏首等で悲喜交錯の劇が演出されることだらう、過般道內一齊に施行した中間試驗の成績は左の通りで先づ

統營署 がリードしてゐるかさて終末試驗の結果はどうなるか、二十七警察の大リーグ戰、首を賭せる選手の最後の猛闘振りどその戰績である

▲一席統營署(平均八十六點)▲二席固城署▲三席馬山署▲四席咸陽署▲五席巨濟署▲六席鎭海署▲七席昌山署▲八席晋州署

なほ個人優勢者は巡試驗試驗巡查

九十點 以上は晋州署一名、宜寧署二名、蔚山署二名、固城署四名、統營署一名、巨濟署二名、南海署一名、咸陽署二名、居昌署一名等である

世の中はせち辛い

蠶組合は去る四日午後六時より殖銀の回答聽取および之に對する組合の態度決定のため郡事務所に蠶業組合を催した、會するもの卅二名組合長たる劉平山郡守より『今回殖銀から纏て組合が受理した通り個人名簿に切り替るとして一應今後の利息を皆濟して貰ひたい旨の回答があつた』と傳げ之を組合員に諮つたが誰一人意見を陳述する者がないので止むを得ず來る二十日までに各自精算の上利息を納入すべき旨申渡し同十一時過ぎ散會したが果して期日に其局を結ぶや否や一般に憂慮されてゐる

勞働總聯盟 流れる 當局で差止め

【咸興】現在咸南道內には約三十の勞働團體があり局部的に勞働者の結合を堅めて居るが今回之等の細胞團體を一丸とした咸南勞働總聯盟なるものを組織すべく咸興勞働同盟會の主唱により四日咸興東明劇場に於て發起會を開催する筈であつたが咸興署では現在の經濟狀態に勞資間關係から考察して不當の結合であり不穩の行動として集合を禁止せられた。

釜山から來る魚は 安心して食へる
コレラ豫防のため 完全に消毒してある

【釜山電話】京城ではコレラ發生以來の絕對安全を期するため釜山から京城に搬入する鮮魚に對しクロール消毒を實施するごとく傳へられてゐるが釜山では鮮內各方面へ搬出する鮮魚に對しては去月二十六日から漁撈物の陸揚と同時に魚市場においてクロール消毒を施してあるから釜山から京城方面へ搬出する鮮魚は絕對安全であると慶南防疫當局は語つてゐる、またコレラ發生地の方魚津九龍浦方面の鮮魚の大部分は內地販賣でこれ亦嚴重なる檢査を施しつゝある

三萬を突破 書入れ日の入場者
產業功勞者を表彰した 咸南の農產品評會

【咸興】農產品評會の第三日褒賞授與式擧行の八日は本會會期中の書入日で開場の午前九時前から會場入口は押すな〱の大混雜、午後は一萬二千二百八十一名、第二日の一萬四百名の記錄を突破して三萬に入るべく豫想された一方本部では攪拌の關係から係員必死の努力も散までにやつと入賞者表示が濟むか濟まぬの大騷ぎでゴッタ返しを演じて居た協贊會側では體育協會や教育會と聯合して咸元兩地對抗野球戰內鮮美妓の舞踊、曲藝、豐樂會等各種の催しにいやが上にも來觀者を惹しがらせ會場內は初めての雜踏を呈したで日來好評の特別出品──龍興江二萬石突破記念館のパノラマや實演館に於ける機業實演其他の館は身動きのならぬ狀態であつた、褒賞授與式は正午から衆議校講堂に於て開催、例の通り終了した後農產功勞者表彰に移り

▲安邊郡衛城面金仁謙▲永興郡仁興面金商鎬▲安邊郡安道面李炳宰▲端川郡波道面金炳洙▲同所許文煥▲咸興郡東面李雲和▲定平郡廣德面徐萬壽▲永興郡仁興面李濟鉉▲高原郡內面金命洙▲德源郡赤田面西村括一▲咸興郡川西面上田ツル

の諸氏を表彰し終つて競進館前の宴會場で協贊會主催の大宴會に臨んだ

南川共濟組合 最後の寄合ひ

【南川】解散に瀕つた南川住宅建

對抗野球試合 元山12 咸興8

【咸興】咸興鐵道野球部主催の一、戰對抗野球試合は八日午後一時から咸興高普グラウンドに開かれた元山、咸興兩軍死力を盡して戰つた結果兩軍好勝を持し第五回裏に於て元山九對五のスコアーを示したが七回裏に於て咸興軍猛擊大に努め三點を挽回し十對八となり或は戰況の逆轉を思はせたが九回表に元山軍更に二點を加ふるに於て勝敗の數を決し同裏咸興軍無爲十二對八を以て遂に元山の勝ちに歸した兩軍のメンバー並に回數による得點は左の通り

元山 田 黑木 藤 好田 川井 恩 石 杉 伊 尹 三西 白樫
咸興 中 朝 藤 行 井 信 馬 仁 吉 五 祖 金 高 進 金 永 金 姜 朴

	1	2	3	4	5	6	7	8	6
元山	1	3	0	4	0	2	0	0	2
咸興	2	0	1	1	1	0	3	0	0

北鮮庭球大會 咸興高普優勝

【咸興】咸興體育協會主催、咸興後援の北鮮庭球大會は七日午前十時から咸興高普コートに於て開催せられた、出場組數は三十四、山の樣な觀衆の中に終日緊張した試合を續け準決勝戰に入つたのは既に薄暮、高普文李組對道廳宮口佐藤組、道廳組對高普張金組によつて白熱戰を演じたが三組を殘した高普組のあたり素晴らしく宮口佐藤組○敗して優勝戰は高普文李組と張金組の對戰となり終始殆と眞剣戰で後に三對一を以て張金組が優勝した

慶北の國調 取纏め 二十日頃終了

【大邱】十月一日行はれた慶尙北道の國勢調査は管內各郡で鋭意取りまとめ中であるが本道二十四郡中十八郡だけは既に各面の整理を終り目下郡廳に於て取り纏め中である、今日の處道國調文書課に全部の調査を終り調附して來たのは安東の一郡で其の他も本月二十日頃迄には全部の結果が判明する筈

曩に昨年調査の本道人口二百十六萬九千九百餘人に比し今回の調査に依れば約四、五萬人を增加し二百二十餘萬人に達する見込、大邱府內人口も現在五萬六千餘人とあるもこれ又七萬人を突破する見込である

光州 國勢調査の結果光州郡下の世帶數は二萬三千七百十九、人口は男五萬九千四百四六、女五萬五千四百〇一、合計十一萬四千八百七人であるが、これを大正十三年末の統計戶數二萬一千九百四十三戶、人口十萬四千百四十四に比すれば戶數に於て一千七百、人口に於て一萬人の增加である

清津會議所 初選擧 廿八日に擧行

【清津特電】清津商業會議所議員の定數を十六名とし(內鮮人側四名)來る廿八日午前九時より取敢ず府協議會室を假場とし選擧を行ふ筈である候補者は今の處廿餘名を算してゐるが期日切迫と共に更に增加するであらう

朝鐵忠北線 發着時間改正

【清州】朝鮮鐵道忠北線は京釜本線の時間改正に伴ひ左の通り發着時間を改正した

清州發(烏致院行)午前七時、午前八時五十二分、同八時五十分、同十一時四十二分、同十一時四十五分、午後二時五十四分、午後二時五十五分、同五時三十分、同五時二十五分

寒くなつて 大繁昌 釜山の共同宿

【釜山】霜が降つて寒ろいわくら葉がハラ〱と地上に散り敷く頃になると(公設)共同宿泊所のお客さんがグッと殖へる釜山府共同宿泊所の十月中の宿泊者は前月に比較して延人員九十五名を增し前年同期から觀ると二百三名を增してゐる、また同所の斡旋となつてゐる職業紹介其他の取扱ひ件數は求職者數百二十五人、求人數十六人、紹介數五十九人、就職者數四十二人、一般人事相談六件、無料代書三十七件

馬山高女優勝す
釜山の女子庭球大會

【釜山】本社釜山支局主催の第一回慶南北女子庭球大會は秋空晴れた八日午前十一時から釜山公立高女コートにおいて盛大に擧行された參加チームは馬山公立高女の三組、鎭海公立高女の三組、釜山公立高女の六組、鮮銀古賀北島の二で組火の出るやうな接戰の結果馬山高女の中川旗田組が優勝した、當日のスコーアは次の通り(審判小川廣川、稻葉、大東)

第一回戰
馬山(池田石嶋)三─一(下條朱街)釜山
鮮銀(古賀北島)三─一(新川久)釜山
釜山(中島中村)三─一(中川旗田)馬山
釜山(高橋朱街)四─一(川崎堤)鎭海
釜山(古市久住)四─一(阿部野)鎭海
馬山(金山本)三─〇(松尾林)鎭海
不戰一勝(釜山)中島福島
第二回
馬山(中川旗田)三─〇(福島中野)釜山
鎭海(川崎堤)一─三(新川久)釜山
鎭海(阿部野)三─二(山本金)馬山
不戰一勝(釜山)下條朱街
準決勝戰(ゲーム七回)
鎭海(阿部野)四─〇(下條朱街)釜山
馬山(旗田中川)四─〇(新川久)釜山
決勝戰(ゲーム七回)
鎭海(阿部野)〇─四(旗田中川)馬山

因に當日賞品として釜山小川文具店から運動靴二足並に同二階屋運動具店からは銀メダル二個の寄贈あり優勝組馬山高女の中川、旗田兩選手に贈呈した

咸南の教員試驗

【咸興】咸南に於ける本年度小學校普通學校教員第二種三種試驗は來る十六日から二十二日まで一週間咸興に於て施行せらるゝ筈であるが今回の受驗者は第二種百名第三種六十五名合計百六十五名の多數に達して居る

圍碁百面打ち 入賞者きまる

【新義州】平北道廳俱樂部では圍碁本道會計課長の肝煎で九月から十一月上旬に掛け百面打の圍碁競技會を開催したが參加者四十名で勝星總加二十以上が十四名、最勝者は五十三の勝星であつた、入賞者左の如し

▲一等田中(官房)▲二等川畑(高等課)▲三等伊達(官房)▲四等佐藤(農務)▲五等鈴木(會計)▲六等興梠(稅務)

尙警戒の手を弛めぬ コレラ防疫班

【釜山電話】慶南方魚津におけるコレラはその後發生の模樣なく稍下火を呈しこの分ならば既に新規の發生はない見込であるが道防疫當局ではこゝ十日間內外は依然防疫の手はゆるめず嚴重防疫施設を縮少して新患者が發生しなければ本月末頃防疫班を撤收するはこびに至るであらうと見込まれてゐる

地方集會

◇新任披露宴 新任新義州地方法院長菊地太勲治氏は七日夜綠新館に新義州安東兩地の日支官民有力者七十餘名を招待し新任披露宴を催した

◇白鶴の明酒會 仁川增田屋酒店では七日午後六時より主なる得意先數十名を料亭天狗に招待し同店の一手販賣となつて居る白鶴の明酒會を開いて盛會であつた

地方人事

◇長田新氏(廣島高師教授)慶南教育總會講師として十日朝釜山着即夜出發歸廣した

◇須藤營林廠長 七日伊藤營林廠務課長を隨へ新義州の民間製材工場全部を觀察したのは廠長就任中初めて試みられたものである

◇富永一二氏(平北警察部長)牛肺疫豫防會議出席の爲八日出府

◇諏訪賢讓術氏(新義州商業學校長)今回高等官五等に昇叙

◇小島幹吾氏(平北農務課長)同上

◇成田昌教氏(營林廠技手)二十五日間の豫定で延社三社の兩面に出張

◇飛永庄次氏(茂山營林支廠庶務課長)五日三社面へ出張

◇李甫柏氏結婚 永川郡古村面石溪洞李鍾河氏の令息甫柏氏(朝鮮民報記者)は今回慶州郡慶州面路東里李永守の長女(京城女子高等普通學校卒業)と婚約整ひ來る二十七日慶州新婦自宅に於て華燭の盛典を擧ぐる筈

たんせき ぜんそく

激烈からずして 平和な効きめ!

副作用なくしてこの速効こそ特長

ふとした風邪が原因でたんせき、ぜんそくの氣味を起した時は中々油斷がなりません、肺炎、肋膜炎を併發せしめ、肺結核の種を蒔くのはこの時です故に少しでもたんせき、ぜんそくの氣味ある時はスグ鎭咳祛痰專門薬龍角散の安全にして速效ある治療をなさい。

登錄商標

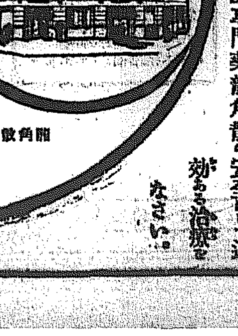
龍角散本舖

龍角散

製法の完備 藥質の精撰 效力の保證

かゝる人は必ず試みよ

◉たんにて常にゴホン〱と惱む人
◉ぜんそくにてゼイ〱息切する人
◉せき頻りに出で夜中眠り兼る人
◉流行感冒より起るたんせきの人
◉肺病にて常に力なきせき出づる人
◉たん臭氣を帶び時々血の交る人
◉音聲のかれ又咽喉のいたむ人
◉老人又は病人の虛勞性より出づるせき
◉百日せき又ははしかせきの小兒

其他如何ほど頑固なる呼吸器病患のたんせきも一三日服用せらるれば其効果顯著なり。

定價 二日分二十錢 三日半分三十錢 一週分五十錢 二週分九十錢 五週分二圓 八週分三圓

▽全國各藥店に有り△

東京市神田區豐島町 本舖 藥劑師 藤井得三郎 振替口座東京九一〇 電話浪花長七〇〇番

內務當局の取締方針

【東京電話】政黨關東地方協議會は八日午後三時から市政會館で……

につき內務當局は左の如く語つた 無產階級が政治的結社を組織するは自由であるが綱領の內容が……に就いては研究を要すべき

い場合としては……止するかことさ考へはないか綱領を修正せしむるか或は將來を警告するかに付きては愼重研究

田中總裁演說

【水戶電話】政友會茨城縣支部大會……長參の演說あり、政友會であつた田中總裁の演說要旨は左の通りで

第二維新を要するの秋であると思ふ、我が政友會は從來積極進取の方針を以て建設的事業に貢獻したのであるが現時の國情は

自治の基礎を作り且つ地方自治の確立を期すが爲め相當彈力性を有する獨立の財源を地方に與へ中央集權の弊に披瀝し一つに政策本位に依り進退せんことを希望するものである

戀の淀君

（第八十一回）　松林伯知講演　野口紅涯畫

弓の折にて打据ゑられた三郎の顔は三『アレ何をいたす、憎なき淀殿の狼藉かな、御衣裳を斯様に亂しなるか』ハツタと睨付けた淀君は綸服たり繡織の補襠を身に纏り北下へ桃色の衣類にかけ帶、短刀を懷手み苦々しげに三郎の顔を見て居つたが『默りや、そなたの申すは僞りであらう先頃大坂の御名代にて加茂の社に參詣いたしたと申したるが、それはそちがこの顔を忘れんと詐りし事であらうそれを申せ』三『何に僞りと申さるれるか實は三郎に相違ない……』云ふ漸らに怒りて居りました大野修理之介がツカツカと顔を出して『淀殿これは當分何故に押籠めて御詮議なされ、次第に從つては一命取りましたが宜しうござりませう』淀『おゝ左様であるな

然らば修理之介、この女を伴れて參りますやう』修『ハヽア、承知仕りました』と答へたが酷い奴があつたもの、三郎の局が無禮したを恨み、どうかして此者の命を縮めやうとしてかゝる擧動をする淀殿は三郎の局、もう是れまでと思つたか、ヤツと淀君を見詰め三

修『淀殿殺さば殺せ、此身は如何やうにならうとも厭ひ申さぬ、さはさりながら此儀奸臣共に殺されるは無念……』と自害をせんとしたその懷劍を大野が取上げた死ぬに死なれず、何うしたものかと考へてゐる、この折淀君は弓の折にてビシ／＼と打据る、その痛さに思はずアレツと泣き叫ぶ、それを淀君の腰元大藏の局大野修理之介は心地快げに笑つて見てゐる、折から馳せ寄りバタ／＼とこれへかけ付けた者がある、それは前に三郎の局を助けんとしたが遂に惡者の爲に殺され悄然としてその行方を探して居た不破伴作織田家の別邸の所まで來ると庭先より聞こえる

女の悲鳴これはてつきり三郎の顔に相違なしとこれに飛込んだもの、この不破伴作は誰にも申上ました以が年は十八歳、色の白い役者のやうなすんなりとした美男子です、今三郎の顔を打据ゑやうとした淀君の小手をグイと後から押へた淀『コレ何をいたす』この時大野修理之介『己れ無禮者ツ、何者だ無禮にてこれへ入り來るとは……』云ふとそれへ懸へ居つた若侍が六人左右から打つてかゝるを伴一無禮とはその方共であらう、我は秀次公の近侍にて不破伴作と申す者なり、妨げいたすと怪我するぞそこ退けツ』云ふより早く拳を固

めてボカリと打つた○『アツ痛い恐ろしく力のある奴だ』『アヽ痛い／＼』後へ退る、修理之介は大いに怒り『默れ、覺悟しろッ』と一刀ギラリ拔いて斬つてかゝるを伴作ヒラリ身を交してこれを避けエイヤツと云ふと手元に飛入り胸倉を掴むとパツと投げ付けたがズデンドーと二三間先にある石燈籠の所へ倒れた、同時に石燈籠の竿が崩れ落ちたが、修理之介はやその下になつて悶死せんとする所でしたが、逃げ早くもそこを逃げたからその鼻は逃れたがイヤ驚いたの驚かぬと云つて修『ウツハア……』と云つた修理起き上る事も出來ません、修へ駈け付けた家中、足を掴てハツと踏ると摑り所が惡かつたと見えてウーンと云つたまゝ大野は目を廻して了つた、實に意久地のない男こんなに大野とても醜い人物ではない徒らに勝に殘した腕の者ですが、相手の不破が強いからこんな事にもなります、不破はアハハヽと笑ひながらそれには目もく

れず淀君の傍に跳み寄り持てる弓の折をもぎ取り突如淀君を打据ゑ驚いた大藏の局大『何をする、この不埒者めツ』立上らうとするをパツと蹴倒し伴『よく承はれこれに居られるは聚樂殿の姫妹三郎の局である、それに對して如何に淀殿は無禮なれば、斯の狼藉ぞ、三郎の局も秀吉公の御愛妾である、此儀に乘つて隱くべくにはならぬ、この無禮者奴ッ……』ハツタと怒りました

寫眞は 旭町一河原へ

京城みやげは 明治町木村屋の美味で安價な 木村屋パンが一等です 百個入二圓 五十個入一圓

時計、御註文ハ 村木時計店 電本四七

將棋新手合（三）

於東京市日本橋區蠣殼町二ノ十三 東京將棋所

平手 先▲二段 志澤春吉（東京）　後△初段 建部和歌夫（東京）

（圖は前號指了迄の局面）

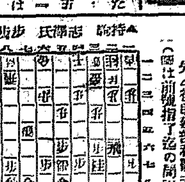

▲二二角ナル △同銀 ▲八八角 △六四銀（ニ） △六六歩 ▲三五歩（ホ） △四五桂 ▲五二金 △四六銀 ▲五五歩（ヘ） △七一角 ▲七二飛 △三五角 ▲三四歩（以下次號）

講評 木村八段

（ニ）六四銀の處へ六六歩と打ちて攻勢を採る手もあるが指切り形となる故面白からず後手としては既に六四銀と引く方優れり

（ホ）三五歩の仕掛け無理なり三三銀と上りて機隙を見る處なり

（ヘ）五五歩と突きたるも面白からず四二金左とよる處なり

物理療法

難病でも近く物理療法科は開設するさうですが、この物理療法は精微なる技術を以てすればりく〜く理効藥を現す病氣が澤山あります。神經衰弱や頭痛、不眠症、胃腸病、胃擴張、貧血症、冷性等には最も能くきゝます、藥できかぬ皮膚病に惱んでる方には特にこの物理療法を御勸め致します。何方でも代理部入口から御這入り下さい、施術時間は毎日午前九時から午後四時迄です

京城日報社代理部 電話光化門四〇〇番內十四番

十一月十一日

（舊暦九月二十五日）▲七赤 ▲暦殺西方 ▲水曜 ▲己亥 ▲先負 ▲畢宿

▼七赤▲心掛次第で凶も吉に變る日働き甲斐がある東と西と壬が吉

▼八白▲狂瀾に事を繰返しのつかぬ結果となる乾と東と巽が吉

▼九紫▲目上の意見に從つて態度の解決する吉日南と北と乙が吉

▼一白▲念に念を入れて進まねば存外な失態を招く巽と南と北が吉

▼二黒▲大利は望まれないが何れも順調に捗どる日乾と巽と東が吉

▼三碧▲氣位が高く足元が見えぬ日定期取引見合せ西と乾と壬が吉

▼四緑▲兩輪にして利進み過ぎては不可離運は午後西と乾と壬が吉

▼五黄▲穩かな日正しい事は思ふ存分行つて上首尾乾と巽と東が吉

▼六白▲目上の人の助けを得て何事も順調自重第一巽と壬と庚が吉

肺尖・肋膜・腹膜 結核專門 古賀病院 九州線田代トス驛前六丁 電話鳥栖五十番

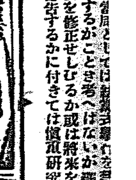

小柳式 脫腸治療器 類似有小柳式に御注意各地藥店有

良き姿を造る法 長身ゴム ファイン
先づ爪立ちし其下へゴムを入れ足袋靴下をはく實に輕便でスラリとして氣分好く自然體姿を正し實に衛生的の良具と整形專門外科醫學博士林先生を初め諸大家の賞讚あり
○足袋は三分大形三ツコハゼを用ふれば人知れず穿き心地よし、耐久力五ケ年保證すチンバの人片足に使用すれば頗る妙

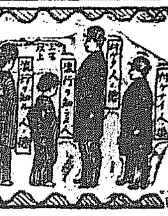

特價 足袋用 甲 四圓五十錢 乙 一圓五十錢　靴用 甲 四圓八十錢 乙 二圓五十錢 送料各二十錢

東京市神田區通新町十八 電話大手五千八百十四番 振替口座東京四五六三二 小柳製作所

演藝案內

中央館

マキノ 十日より特別大興行

マキノ等持院不朽の傑作映畫 壽々喜多呂九平原作 連續時代劇 無双大會 全編 月形龍之助、高木新平、マキノ輝子主演 解說 加藤天明◇山中權兵衛◇

東亞等持院特作怪奇連續亂鬪劇 和蘭陀屋敷の賊 後編 七卷 高木新平、月形龍之助、華村愛子主演 解說 山中權兵衛

マキノプロダクション超特作大映畫 鬼才壽々喜多呂九平會心の作 連續時代劇 奇傑 鬼鹿毛 後編 七卷 武井龍三、岡島艶子、柳妻鈴三郎、松浦月枝主演 解說 五月信夫

當勝手乍ら本興行中從來發行の招待券にて入場御斷り申上候

黄金館

早川直營 映畫と歌劇

十日封切十週年紀念特別興行 スターフキルム社FBO特作映畫 家庭劇 母の迷路 七卷 ウオーレスリード夫人主演 パツト、ムーア少年助演

鈴蘭座少女歌劇第四回公演 パントマイム 藝術家の夢 聯合映畫藝術家協會特作品 第四ポートビル（歌曲）總員 原作橋光利一〇指揮牧野省三

古典劇『日輪』十二卷 市川猿之助、市川八百藏、春秋座全員 解說（南俊夫岡田天城淺見春波）（本週間從來の特殊入場券無効）

喜樂館

日活直營

五日ヨリ渴仰の的たる大名畫特別大興行

△實寫 日活ニユース 壹卷

△時代喜劇 笑はぬ男 五卷 主演 實川延一郎、中村吉十郎、片岡松燕、澤村春子

△西部活劇 水原の雄叫び 八卷 大メトロ社超特作映畫 主演 パツトオマーリ氏 レネーアドレ孃

△日活新劇部特作品 榮冠を求めて 六卷 横山、中野英治、三桝豊主演 西條香代子、辻峯子

淺田飴 全國藥店にあり 東京大阪 水天宮 堀內伊太郎
たんせきにはよろしい

平壤驛前 構內 旅館 大同館 電話五五番

洋鐵 鋼鐵 道鉛 船舶 材料其他工業諸器械 附屬品商 土木建築 角野商店 釜山 電話二二三番

普通病室 特別病室 院長 ドクトル・メヂチーネ 佐藤小五郎 仁川 佐藤病院 公認看護婦養成所

資本金 壹億五千萬圓 本店 東京市麹町區永樂町 頭取 安田善次郎 副頭取 結城豊太郎
株式會社 安田銀行京城支店 支店長 三原梓 電話長本局五八番・一九五番 振替口座京城一一三二番
爲替取引先は內地各方面に朝鮮滿洲等樞要の地に有之候銀行一般の業務は最も御便利に御取扱可申上候

新築落成
冬は寒さ知らず暖房裝置（スチーム）
夏は暑さ知らず採光通風兼備
十一月一日より新館にて開業
咸興本町 松月旅館 電話五〇番

卓越せる品質 メリーミルク
▼ヴイタミンBの絶對量鈴木博士推獎
▼第二回東京博覽會名譽大賞受領
▼大正十四年四月理化學研究所發表
一、メリーミルクは輸入品を凌駕す

製造元 明治製菓株式會社
M5

十日封切 古典劇 日輪 全十二卷
七週年を紀念す本邦斯界絕對最高權威大映畫
市川猿之助 八百藏外春秋座全員
鈴蘭座少女歌劇 藝術家の夢
エフビーオー社傑作品 家庭劇 母の迷路 七卷
早川直營 京城日報社後援 黄金館
本興行中從來發行の特殊入場券御斷り申上候

品質本位 竹鶴 吟釀

サスガ 特約店 京城 島屋

品質優良宣傳（九月拾日より十二月五日まで）壹萬樽
鮮內自產自給の聲に應ジ 醬油景品附賣出中
忠 評判の醬油です 全鮮品評會にて武回つゞいて最高優等賞を授與されました 忠南大田 辻醸造場

館 特等（階上正面）一等（共階上）二等（階下） 二圓を一圓五十錢 一圓五十錢を一圓 一圓を六十錢

十日封切 奮鬪すべき連續時代劇大會
マキノプロダクション最大努級連續時代活劇 原作△壽々喜多呂九平 監督△金森萬象
全國幾萬のファンを熱狂して鶴首せしめたる解決篇遂に來る
新島八 武井龍三 豹八郎妻玲三郎 棹尾の大猛演
奇傑 鬼鹿毛 終篇 七卷
松浦月枝△岡島艶子△岩城秀哉助演 解說 五月信夫
奇傑鬼鹿毛及白文一家の運命や如何？築城術は果して何れの手へ？？戰雲渦卷く鎌倉に織り出さるゝ戀と爭鬪の數々ー最后の大猛亂擊こそげに痛又快！
東亞等持院超特作◎怪奇連續時代亂鬪劇 原作脚色 歌川天外 監督△仁科熊彥
和蘭陀屋敷 後篇 五卷
月形龍之助△高木新平△華村愛子大猛演 解說 山中權兵衛
和蘭陀屋敷の賊の奇々怪々なる行動は益々激しく目明し東吉の目覺ましき追求又嚴？？彼果して何人ならん？？奇想天外より落つ解決篇を見逃し給ふな
マキノ等持院不朽の傑作 奇才壽々喜多呂九平原作 金森萬象監督
無双大會 全篇
月形龍之助◎高木新平◎マキノ輝子主演 解說 △五月信夫△加藤天明△山中權兵衛
特別割引券御持參の方に限り 階上 八十錢を三十錢に 階下 六十錢を二十錢に割引す 小人學生同額
中央館

財界のにほい

大藏省が煙草は値上げ鹽は値下げするさうな。したが鹽は國民生活の必需品だから値下げするといふのである◇煙草も必需品の中に數へる人が多からうけれど國民生活の上からはそうとはいへない。◇鹽はそういへぬ事はないのだけれども財政上煙草的にそういはず、鹽は煙草を必需品扱ひ

鹽とたばこ 上げたり下げたり

すれば國民生活が脅かされる譯はしで、國に勞働運動の中にもそういつた思想が含まれるが、それでも政府として國民生活をまではいはない。それにしても世界一まづい高い煙草を吸はされては國民もたまらないのが本當。その鹽の値下も惡い氣持がせぬにきまつて居る。◇煙草は煙草で財政が驚しく値上した。鹽期に入つた事とてあがるに不思議はないが、季節外で値段に非常の開きのあるといふ觀念は不合理でないこともない。どうなしつて今鹽にどうする、どうでもなく當分現狀のまゝ押して行かねばならぬのである。鹽田計畫も進み販賣の途もうまく運べばよいと思はれる位の所である◇煙草はいづれ値上と來るだらうがアノ煙草好きの鮮人には少し氣の毒な氣もする。尤もそれだけの説詳は今般にもあるに相違ないが

鹽價値下 大藏省の方針

【東京電話】鹽價整金中鹽の暴騰對策(東京)は販賣値下げたが食鹽(工業鹽)は年度約二百萬圓を投じて廉賣の方針に依つてゐる。鹽は國民生活必需品であつて之が需要の方針は鹽に依つては收益を得ないと云ふのが原則であり且つ今日の鹽價は國民生活上より見るも更に低下せしむる必要があるので大藏省では一般鹽價(工業鹽は別途に研究)を値下げする事になり目下調査中である一方化學工業の原料たる鹽は之の鹽業を確保すべく商工省では之が低廉を要求したのが大藏省の査定で削除されたから鹽業の方法として目下奥前と大藏省で研究中であると

官鹽暴騰 三十錢方吊上げ

朝鮮內官鹽は今年度初めの一噸は一圓十五錢二噸錢一圓であつたが九月初め十五錢續いて今月に入り十五錢上げて總計一噸錢一圓四十五錢二噸錢一圓卅錢と各三十錢方騰を見るに至つた之が主因として民間輸入鹽の出廻と今年は不作の爲官鹽の收繰不作に因る販賣に掛價の關係のためであると

▲▲▲限外出現

六日限外發行の消滅を見たる鮮銀券も米穀出廻の旺盛に伴ふ資金需要激增に連れ七日發行高九千百五十五萬圓正貨準備三千九百四十三萬圓と百二十萬圓の增發を示し又復限外發行二百十二萬圓の出現を見るに至つた。

東拓異動あり 範圍は未定

東拓の支店長異動は今の處十二月か一月かと云はれ昨年の例からすると一月であらうとも云はれる。京城支店長の辭任の外に大連支店長橋本氏、木浦支店長吉田氏、咸興支店長某氏も辭表を提出したらしく三支店長の後任の關係上異動は或は大きいかと見られて居る。最近來では本店に入るが爲つて居るのと京城支店にも桃原金融主任の如き就職以來五年以上に達して居るのもあらうから之等を新支店長に出して支店長級の異動は勢からうとの觀がある

鴨材總積增加 約二萬尺締

【新義州】鴨綠江に於ける筏流材本年度總數は昨年に比し三日遅れてゐるが概算に於て昨年の四十一萬八千に對し本年は四十三萬三千で總數約二萬の增加である然して鴨綠材價に對する需要は昨年九十五パーセントで本年は九十七パーセントなれば之が好成績を示してゐる本年の流筏を完全に遂行した鴨綠江採木公司は昨年より鴨綠に多數であるが現在は流筏より

地牌埋事原材料等に費消するのもあるし又流失するのも含まれて居る供は多少增くなるが流失材は木として運搬するから之等が原因しての損害は僅少である。本年のは非常に好成績であつたのは一に天候、水量の關係に因るがその一つ見のがす事の出來ないのは斯うした天災以外に人工的に種々改良を加へてゐる事である、即ち例年の結氷期には可成り流失後を出すに鑑み流失防止設備として要所々々に筏の杭を打込んで置くとかロープの配置を滑にすると云つた調子で數年間の經驗から割出して適切な設備に出たのと從業員の夫等が安全に流下する爲に周到の注意を怠らぬ事に起因するのである然し尚四十三萬尺締は所屬鴨材の資材に約卅一萬尺締、殘りは販木の鮮民間に拂下げ又は管理として鴨綠商に賣してゐたが本年からは王子製紙會社に十二萬尺締宛十ヶ年間拂下げる契約をしてゐるのでその多く殘は貯木として賣り出す計畫は前述の三十一萬尺締に十八萬五千尺締を御內八萬尺締は大口取引者の手を經て賣捌かれ殘り二萬尺締は營林署の營業所其他に振り當てられて居る又豆滿江のは約六萬の流送でこれは既に片付いてゐる

日本公債發行 倫敦で交渉中

【倫敦電報】ロンドンタイムス紙の探知するところに依ると日本の公債を近くロンドン及ニューヨークに於て發行する爲目下交渉進行中である

包裝用叺需要

【新義州】新義州移出穀物は包裝用叺の需要に年次激增を加へた當局の調査に依ると本年の需要は卅二萬四千六百四十四枚に達する

棉花の競賣 吸收策として

【木浦】鎮南浦附近は棉花の産地として知られてゐるが收穫された棉花は鎮南浦に集まるのより鎮池洞其他近郊の市場に集まるものが多いので鎮南浦商業會議所では棉花の吸收策として府內にある三和地の棉花の競賣をなさんと計畫し當局の賛成を得んとしてゐる

が何れも金融全北兩道で平北は皆無である

新穀出廻 一日二千三百噸

本月一日以降八日までの新穀出廻り總數は二萬百二噸にして平均一日二千五百十噸昨年同期の三千三百六十噸に比し約三割方の激減に當るそれも前年計數は十一月一パイの統計にして本年此月中を總計平均すれば例に增減はいへない譯で、はある爾後日計を示せば左の通り單位噸

▲一日一、六二四▲二日二、八七六▲三日二、九八八▲四日二、一二七▲五日二、五七九▲六日二、九八九▲七日二、一六一▲八日二、六一四

十月資本增減 內地銀行會社

興業銀行調査十本年十月中內地株式會社資本增減左の通り(單位千圓▲減)

▲會社	
新設	三九、九六五
增設	五〇、九七五
社債	一六、八七七
計	一〇七、八一七
前年比較	▲八三、九七二
解散	一八、二〇七
減資	一、九六四
計	二〇、一七一
前年比較	▲二〇九、九一九

▲銀行	
新設	四、〇四〇
增資	八、七七七
債券	一六、八五〇
計	二九、六六七
前年比較	▲七七、八三四
解散	一〇、七一〇
減資	一、六七五
計	二一、三八五
前年比較	▲三、六七五

京取重役會

京取會社では龍月も定例重役會を開かず今月もまだ開かぬが來月ではあり加來監査役の死去もあり近く重役會を開く模樣である

監査役補缺せず

京取では近く重役會を開いて今期決算の大體方針を決定する答であるが同時に加來監査役の後任をどうするかも議題となる模樣であるが但し法定數を缺かぬから監査役は缺員の儘三名にして置くことになるであらう

對支爲替低落

過日鳥瞰し五十五兩丁度の高値を示した朝鮮對支爲替は本日五十四兩八分三に低落した前途は依然强調の見通しから高値見越されてゐる

手形交換週報 (自十一月二日至同七日)

	枚數	金額
小切手	一七、三六	六、二四
送金爲替手形	七	二元
約束手形	一、〇二	一、一〇六
政府拂金小切手	八三	九二
郵便爲替證書	四八三	三、三二
公債々券同利札	二	九
雜證票	一四〇	一、三六五
合計	一八、九九八	二一、七三
比前週增	六、三三四	三、一七

株式

人氣上り 鐘新の急騰

今朝は鐘新の新高値に大新の驅りを入れ益々人氣を刺戟し鐘新は一圓五十錢方急騰を告げ大新け小口現株の外房り賣りもあり崩れに新規買も多かつが警戒氣分に驅りの商情を告げたのみで地株は依然氣乘薄く結局鐘新高の外小高下保合を告げ驅りに大引(前場)

押目待人氣

大新に對する買氣は漸次昂まり來れる姿で今朝も大阪の六圓二十錢を眺めて六圓ドタと賈はるゝに至つたが大新に對しては手數料の減少に依り幾分配當減の豫想も行はれ鐘新買大新賣りを唱へて戻り賈

仁取期米週間高低表

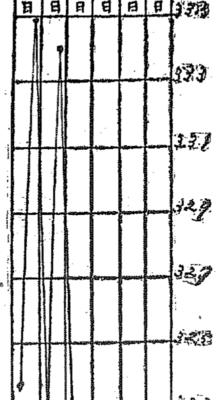

京取より

十一月からは株の動くて時期で何れもあてにしては居たらうが時も時なり本國の株高には双方共大に驚いたらしいが▲就中見當つてドンデもないタヌキの皮算用をして居た國氣のショゲルコトも八十圓から一圓處で渡瓣した大新は近頃の高値でスッカリ大阪行となり南の大原君大に鼻を高くして居る▲地株に上がれと云ふのは取引は不振だが株主丈けには配當しろと云ふ京取と同夢力出來ない相談▲地株といへば京取四朱位の配當は出來そうだと云ふ

地株妙味なし

大阪市況は頗る活潑なる商情を呈して居るが地株は頗る元氣なく僅かに保合を告げて居るに過ぎない之れと云ふのも京取は豊嶺り代引が多く高値に付賣物が異の痛れがあるので人氣淋い鍾き堰みあり仁新も亦株の僞仕妙味を奪がれて居る等種々なる事情の存在せる爲めであらう

大新賣鐘新買

米棉の底入觀と海外經濟事情の好況とは兩國の事情の良化と相俟ち取り分け新鐘株に對する買氣を刺戟せるもの、如く就中鐘新の如きは前途に捕込間題を控へて居るのと配當月の接近せる等の事情から一層買氣を促進せるもの、如く今朝の大阪市況は又々百三十一圓二十錢と新高値に躍進し當所又百三十一圓ドタと活況を呈した一般と

大新は今の歩調を見せる點から買氣漸次增加の狀態で既に持越げたと勾丈けに此相日付の人氣は案外潜在せる模樣である

期米

內鮮米 根較べ 何れが勝か

內地米は豐作でも農家の懷が裕福であるのと農業倉庫等も完備されて居るので新穀が出來揃ふてもそう易々投げ賣りする事はあるまいとは一般の豫想せる所なるも鮮米としては個人經濟の立場から手放さねばならぬ事情もありさうく鮮觀は出來ない要するに今後の問題は鮮米安に依つて內地米を脅迫するか又內地米の賣盛りに依つて鮮米を交へるのかその成行き如何依つて定期の勝敗も決する譯であるから今後に於ける內地米と鮮米の對持に付いては多大の注目を引いて居る

大新代引減

▲大新は今期更に南筋の受株二百五十枚ありて代引百三十枚に減少した

雜株氣配

▲雜株類は底堅く氣は驅りして居るが主力株が見送つて居るので買氣が廻つて來ない

りの向も尠くないが通日シヅカリしては早くも利喰を目ざすもの續出から賣らんするものが多いが一部玄人筋の間には別項の如く大新賣り鐘新買の方針から鐘新百三十五圓見越を行はれる有樣で至極强硬を呈して居る

後場續いて强硬

後場も引續き大阪のヂリ高を入れ買氣益々强きも一般に比週押目待ちに警戒顔を隱しく結局大新九十錢高京取三十錢高鐘新四十錢高値に進み强調裡に大引

仁取より

買物で首をためるやうにジヅくくと引縮つて行く所は確かに本質りだと無上に喜ぶ買方をソッテ退け今朝大阪の五十高に當所は十五丁下放れと來た▲同けば賈の出廻りが增加數料しだからだと▲どうで之れから先は正米賣物多し叔出廻增加で相場の伸力を阻害される事は免れないとして▲鮮米を餘り化物扱いにし過ぎると却つて痛方なかられる▲御用心々々

籾一時に出廻

爲替高に押ふ頭頭の好調を受けて阪地は引續き頭に手堅き移りなりしに當所が案外不勢であつたのは籾の出廻り增加に氣を損じたのと弱氣の物を喚起した結果であるが大期で商況中であつた爲めであるが市場に出廻つた品が一時に鐘いて覗富に出廻るかは疑問であると共に人氣は案外手堅き成行きで上物十錢より並九錢八厘乾燥不完分の品にて九錢見當に取引行はれ居る始末にて正米も頗る底堅い風情である

在米激減

去七日現在の仁川在庫穀物高左の通りにて其內玄米は前週に比し地廻り米千九百九十五叺の增加なるも合格米は八千八百九十叺の激減を示して居るかなは十限受渡米として五千石內地へ輸送せられた結果である

合格米二、〇七八叺▲地廻米二、九五白米三斗入三四二叺▲同四斗入三七〇叺▲同五斗入二〇〇叺▲籾叺二、〇〇二叺▲同俵入四、六八俵▲大豆四七四▲小麥一、四〇六叺▲粟一、二二一袋▲安東白米一五〇叺▲藻咼米一四七袋▲外米四、四九六袋

正米

氣迷行間へ

昨日曜中の籾の氣締り模樣と期米の强調呪を受けて二十錢方高値を唱へ地廻り米は三二圓處迄出來せしものあるも今朝は相當籾の出廻りあると期米も又た行〇へ風情

仁川穀物出入 (八九兩日分)

		出	入
▲到着 地廻籾	(俵)	八、	九三四
貨車籾	(俵)	四、	五九八
白米	(叺)	一、	五〇〇
大豆	(叺)	一四、	三〇四
ミードン玄(袋)			五〇〇
関賈米	(袋)		六〇〇
▲搬移出 白米	(叺)	九、	三八二
同二斗入	(袋)	二、	三五〇
大豆	(叺)	九、	三一七
玄米	(叺)		四三〇

鮮內延べ

正米標準値

丸キ四等三三圓七〇錢
白米卸値三三七圓五〇錢

仁川

丸キ内チ三等三四圓三〇四等三三圓九〇地廻米三三圓一〇籾神力十錢在來種九錢七厘處にて相當取引行はれ前日に比し十錢安

釜山

前場晴天 現物殻良都三六圓神力三三五圓▲一番十二月末三四圓五八▲二番十二月中三四圓六四五末三四圓六三▲三番十二月中三四圓四五三▲四番十二月末三四圓五四▲五番十二月末三四圓五七▲六番十二月末三四圓五五 出來高四千五百石

群山

前場晴天 現物全羅三等三三圓六〇四等三三四圓九〇▲一番十一月中三四圓二〇▲二番十二月末三四圓一八▲三番十二月中三四圓二〇▲四番十二月末三四圓二〇▲五番十二月中三四圓二〇 出來高七千百石

大邱

前場晴天 現物殻良都三三五圓一〇神力三三四圓九〇▲一番十二月末三四圓七より四六▲二番十二月末三四圓八より四七▲

江景

前場十二月末三三圓九三四 出來高一萬四千四百石

三番十二月末三三圓四七より三九▲四番十二月末三三圓四〇よ三一▲五番十二月末三三圓三七▲六番十二月末三三圓三八▲七番十二月中三三圓二八より三四末三三圓三五

なる歩一般氣迷ひ賈見送りの姿に

商況

大豆 弗々出廻りあるも至明值高にて安賈せず先約筋の賈驅にて滑銭及長滿は共に二十錢高を告げた

砂糖 本日市中の賣値は二十三圓八九十錢と至極手堅き商狀にありてキューバ一弗九三仙ジャバ期近物八盾と約三十仙及び一盾方急に引返せるため內地の分密糖の十錢方下押しも利かず目先會社側態度は二十四圓臺を固持せる爲め大保合商狀を續けん模樣である

鮮魚 京城魚市場(九日)▲タイ六〇▲小ダイ五〇▲車エビ一〇〇▲モエビ六〇▲小エビ三〇▲カジキ六〇▲ツンシビ四〇▲ヒラス二五▲サバ一二▲サワラ三〇▲アデ一三▲メバル五▲アナゴ二〇▲ヒラナ一七▲タコ二〇▲イカ一〇▲アワビ三〇▲ミベ一六▲チヌ二四▲サヨリ四〇▲ヤス一四

青果 (四日南大門市場)▲大根百本一圓より二圓七〇▲カブ一圓▲白菜十貫二圓▲菜類二圓▲ツクネ芋十五圓ネギ四圓▲新キク三圓▲ホウレンソウ四圓▲高菜一圓七〇▲干大根二十貫三圓四〇▲梨三貫五入二圓七八〇▲蜜柑一箱四圓二〇▲リンゴ三貫二圓一〇より三圓八〇▲カキ百ケ二圓より四圓五〇

海外經濟電報

倫敦銀塊	三二片四分の一
米國銀塊	十三錢安
紐育銀塊	六九仙八分の三
ミツドリング	現物七五四 先物七五四
印度棉花	四十錢安
英米爲替	四弗八四仙十六分の十一
スチール株	一三七弗八分七
アナゴンダ株	五二弗八分の七七

鮮銀帳尻

	七日
發行高	九一、五七六
正貨準備	三九、四三〇
保證準備	五二、一四六

日銀帳尻

	七日
發行高	一、一〇一、九八〇
正貨準備	一、〇六七、〇〇〇
限外發行	三五、九八〇
日出高	四四、七三〇

京城手形交換高 (九日)

枚數 三、八一三枚
金額 一、五八五、七九七圓

對外爲替 (鮮銀建値)

倫敦 一志八片一六分一五
紐育 四二弗四分一
上海 五四兩八分三

銀行會社

▲漢銀東京支店六日麴町區內山下町一の一東洋ビルチング內に移轉した

落穗を拾ふ

▲東拓の尾崎君も內山下町の新館東洋ビルヂングの主となるを機に到頭辭表を投げ出して當分浪人する事となつた▲就職以來二年半にしかならぬさうだが總裁の更迭が多かつたため石塚君以來四代の總裁につかへた事になる▲得意だつたか否かは當人の胸に聞いて見ないと分らぬが▲産米增殖案がどうか斯うか物になり掛けたことを見て快然たるものがないでもなからう▲今鎌倉に轉地して居るが離職の所感はからだ▲しづかなる月に獨居のわびしさよ十一月の鎌倉の夜▲かねてより願ひしことをやうやくに遂げし刹那は物さびしけれ

京取株式 (九日)

前場(鐘新高)▲京取二十錢安▲鐘新一圓五十錢高▲大新十錢高▲仁新十錢安 手口▲前場▲京取大林、吉首ウリ、新田、南、成濟、市川カイ百三十枚▲鐘新、柱、定岡、白井、市川、成濟ウリ、新田、白樂、田濟カイ百五十枚▲大新、新田、洪柱、北川、大林、吉見、田道ウリ、南二百、田道、吉見、白井、成濟百、魚カイ六百枚▲仁新、新田ウリ、南カイ七十枚

歩み▲前場▲鐘新一〇〇〇(寄)三〇〇〇 三〇 一〇〇 一〇〇〇(大引)▲大八五八〇(寄)七〇 六〇 七〇 八〇 七〇 六〇〇 五九〇 八〇 七〇 八〇 七〇(大引)

後場(强硬)▲京取三十錢高▲鐘新四十錢高▲大新九十錢高▲仁新保合

歩み▲大新八六一〇(寄)二〇 四〇 五〇 六〇 六〇(大引)

大阪短期歩み

▲前場▲大新八五八〇(寄)六〇〇 六〇〇 二〇 一〇 五九〇 六〇〇(大引)▲鐘新一三〇 六〇 六〇〇(寄)十二〇(大引)▲後場▲大新八六三〇(寄)三〇 四〇 五〇 六〇 六〇(大引)▲鐘新一三三〇(寄)六〇、大引

短期

銘柄	寄付	大引	高値	安値
京取前	二三・〇	二三・一	二三・一	二二・九
京取後	二三・〇	二三・一	二三・一	二三・〇
鐘新前	一三〇・〇〇	一三一・〇〇	一三一・〇〇	一三〇・〇〇
鐘新後	一三一・〇〇	一三一・四〇	一三一・四〇	一三一・〇〇
大新前	八五・八	八五・七	八六・〇	八五・六
大新後	八六・一	八六・六	八六・七	八六・一
仁取前	—	—	—	—
仁取後	—	—	—	—
新株前	三〇・〇	—	三〇・〇	—
新株後	—	—	—	—

短期表玉表 (京取引跡氣配 二三圓〇〇錢)

	賣方	買方	兩建差引
京取	七	一一	三、一二〇
鐘新	七	一一	七、二〇〇
大新	五	一〇	一、七〇〇
仁取	三	三	二、〇〇〇
同新	二	八	七、四〇〇
安取	四	八	一、二〇〇
朝紡	一	四	九〇〇
鮮鐵三新			五〇〇
金剛			三〇〇

出來高

▲長期 累計 二、三七〇枚
▲短期 累計 一、九〇〇枚
長短總計 一〇、四四〇枚
振入日數 百三十二日
一日平均 一、六七〇枚

算定と日歩

	算定(圓)	代引(枚)	日歩(錢)
京取	二三・〇〇	二、七五〇	一五
鐘新	一三一・〇〇	一、三〇〇	一五
大新	八六・〇〇		二五
仁取	八七・〇〇		四五
同新	二〇・〇〇	四五〇	一五
安取	八〇・〇〇		三五
朝紡	一五・〇〇	八三〇	一五
鮮鐵新	八・〇〇		五
金剛	三四・〇〇	三〇〇	五

東京現物

東株	一三一・二〇
鮮銀	三九・四〇
殖銀	五〇・五〇
鐘紡	二三一・一〇
東紡	四〇・一〇
富士紡	七七・三〇
鐘取	一〇・二〇
朝紡	—
新東短期(寄)	一〇五・八〇

大阪長期

	前場寄付	大引
鐘紡	二七一・八〇	二七一・四〇
同新	一三三・〇〇	一三三・二〇
大株	九七・五〇	九七・六〇
同新	八六・〇〇	八六・一〇

大阪短期

	寄付	大引
鐘紡前場	二七一・七〇	二七一・七〇
同新	一三三・〇〇	一三三・〇〇
大株	九六・六〇	九六・八〇
同新	八六・〇〇	八六・一〇

安東株式

	寄付	大引
大新	八六・三〇	八六・〇〇
▲大新跡氣配	八六・六〇	
▲鐘新	一三一・〇〇	一三一・六〇

鐘平銀

	寄付	大引
七日 先限	一八八	一八二一
九日 先限	一八八	一八八〇

仁川期米(九日)

前場(不味)大阪手堅き移りに反し籾の入津增加に賈氣を殺き寄付御安思ひの賈物に小戻したるも吹値待ちの賈物旺盛頭重く引

	本日前場止	昨日後場止	較比
仁川	三三・二八	三三・四六	八安
大阪	三七・四五	三七・四五	

後場(追込む)三十二圓三十錢と少安に寄付跡更に押し不勢に引

各店の條合せ

	賈方	賣方
當限	金太九四〇〇▲丸マ二〇〇▲ヌ丸八〇	丸カ一六〇〇
中限	丸ウ一、六〇〇▲丸五六〇〇▲丸	九マ一一〇〇
先限	金太七八〇〇	丸五二六〇〇▲金益一〇〇▲丸カ一
同	九ウ五五〇〇▲丸イ五三	丸マ二四〇〇▲丸米一九

東京

	前場	後場
一節	三八・七一	三八・七七
二節	三八・七九	三八・七〇
三節	三七・七九	三六・六八

大阪三品

	前場寄付	同大引	後場寄付	大引同
一限	一九八六	一九六〇	一九五八	一九五一
二限	一九六三	一九六三	一九五二	一九一六
三限	一九〇八	一九五〇	一九〇一	一九〇六
四限	一八八六	一八八一	一八八一	一八七一
五限	一八八五	一八七七	一八七四	一八六二

滿鐵生絲

	當限	先限
前場寄付	二〇五・〇〇	二〇四・五〇
同止	二〇四・九〇	二〇三・九〇
後場止	二〇一・四〇	二〇三・七〇

內地コール

	東京	大阪
翌日拂	一、〇〇より 一七	一、五
無條件	一、二〇より 一三	一、五
普通	一、六〇より 一三	一、八
越月	一、八〇より 二〇	二、〇

引跡氣配三十二錢見當

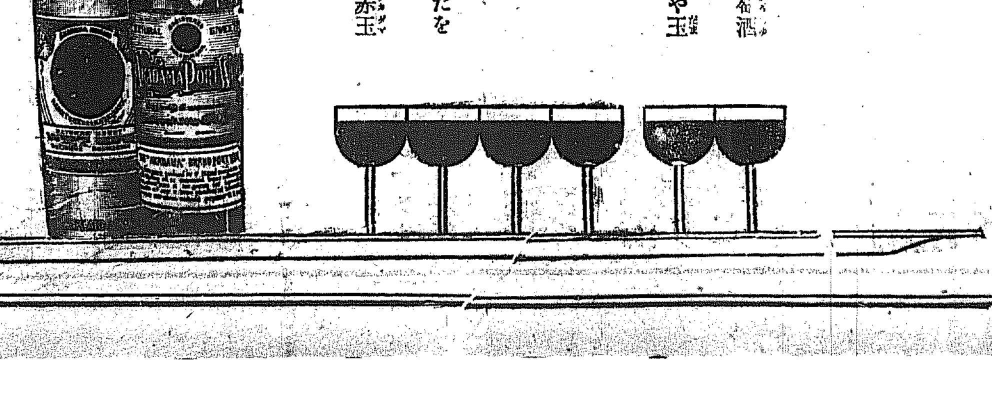

日進式 農會指定 第一品質 製繩機 平和號 無音輕快 燕皮巻平 特約店は今 販賣元 日進農機商會 大阪市港區泉尾町八ツ八番地 郵便振替

細工の時は 常用は 徳力へ 頼ひます 電話本局 三九三九 徳力 金銀白金

驚クベキ特効藥 醱素丸 腸胃、脾臓、心臓病、神經衰弱、肺病、肋膜炎、ヒステリー、子宮病、血の道、月經不調、糖尿病、腹膜炎、痔病、慢性淋疾、尿道狹窄、卵巣の病、肩の凝り、下腹部の硬塊、常習的便秘、時々の疼痛、肢は便秘、産後の諸病、セード氏病、腰痛、冷え症、不姙症、胃又は腹の病 發賣本舗 南滿洲本溪湖 中西 賣捌

內科胃腸病 腦神經科 北島醫院 京城本町三丁目十八番地 電話本局三一七四番